平成23年 7 2011 No.282

けねべつ

JA広報

～フリージア・シンジケートがホルスタインマガジン8月号の表紙を飾る～

2003年に結成されたフリージア・シンジケートは林満治氏（代表）、本田正志氏、田中洋希氏、影山洋平氏の４名で運営されています。

ＪＡ計根別の中では最初のシンジケートで、高インデックスの受精卵を導入し、繁栄させる事業に積極的に取り組んできました。その結果として今年２月にはシンジケート生産の種雄牛フリージア・EJ・クラウン・ET（JP4H53469、デビージョーの孫息牛）がNTP第35位で供用され、メンバーの士気も一段と高まっています。現在はこの他にチーフ・アデイーンの娘フリージア・グレイスフル・アメリーET（写真）を始め、ダンケー・ストームテイナ、ブロンデイン・ゴールドウイン・サブリナなど毎年新しい血液を導入し、改良を進めています。

第48回 計根別農協 畜産総合共進会

入賞牛紹介

と　　き　平成23年6月9日
場　　所　計根別農協共進会会場
審 査 員　乳用牛の部　人見　智亮氏（ジェネティクス北海道）
　　肉用牛の部　岸　　大輔氏（北海道酪農畜産協会）
出品頭数　ホルスタイン種　100頭
　　黒　毛　和　種　　20頭

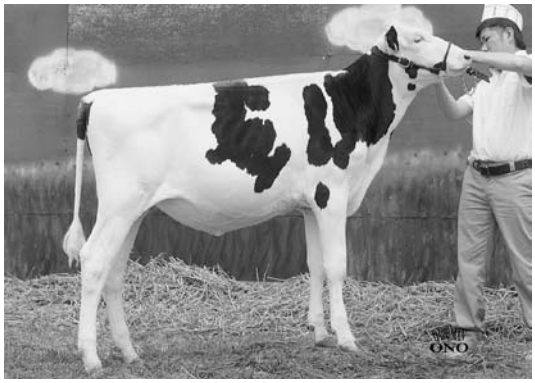

BF パール アン テンプター H22.10.8
父　ハビイイースト アール エス テンプター ET
母　BF パール アンバレット
出品者　本田　敏明

ジュニア グランド チャンピオン

メモリー ジャーランチェ サンセット H22.7.14
父　ジェンマーク ストーマティック サンチエス
母　メモリー ジャランチェ ギブソン
出品者　北村　　篤

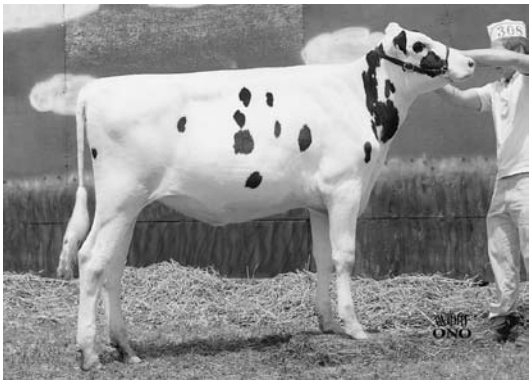

サンハイ コピア DH サンチェス H22.4.11
父　ジェンマーク ストーマティック サンチェス
母　サンハイ コピア ダーハム クリス
出品者　㈲サンハイファーム

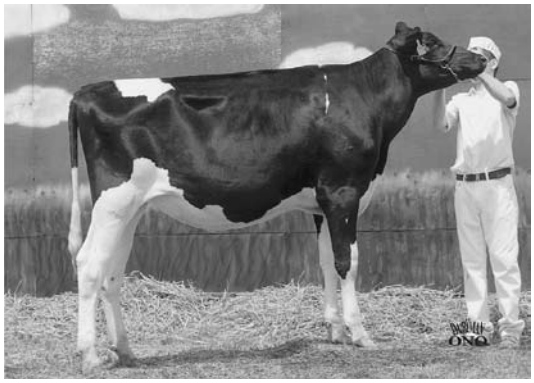

ベルヤング バレット スター H21.12.15
父　サンディバレー バレット ET
母　ベルヤング カット ベル
出品者　滝本　周太

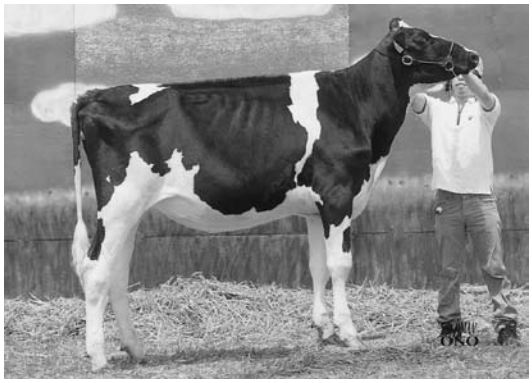

HS レーモンデール アドベント H21.9.1
父　KHW カイト アドベント RED ET
母　HS チャンピオン ダーハム
出品者　本田　敏明

ジュニア リザーブ チャンピオン

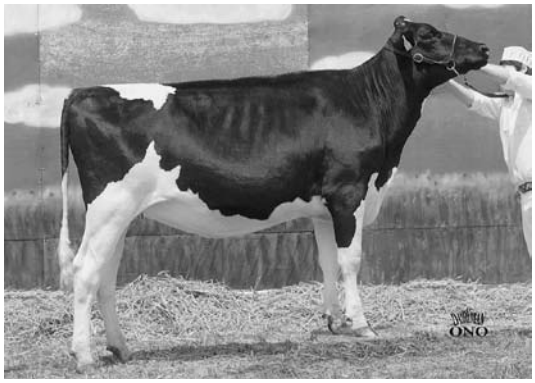

フォレスト GW ティナ ET H21.8.6
父　プレイデール ゴールドウイン ET
母　ダンケー ストーム ティナ ET
出品者　林　　満治

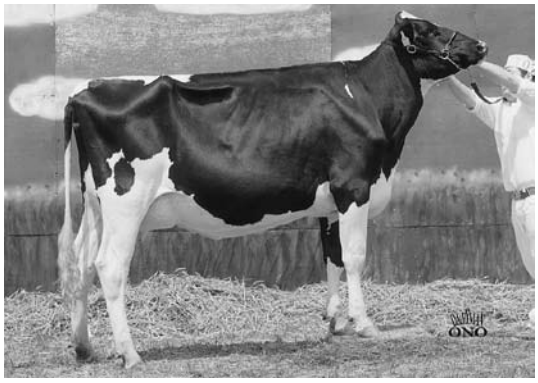

フォレスト ミニスター ボス H21.1.6
父　ミスター ミニスター
母　フォレスト デスカバリー ボス
出品者　林　　満治

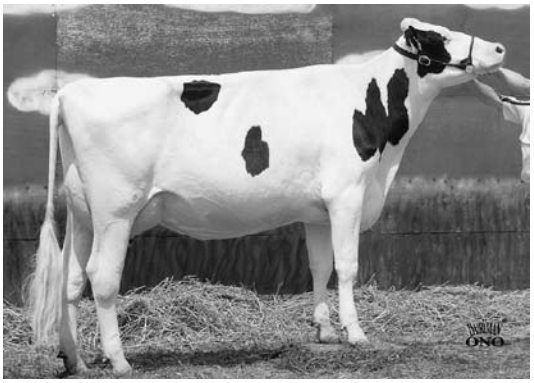

HET ティーエス レリーシア ET H20.11.25
父　ジェニールー MRSHL トイストーリー
母　HEF リーエス アリシア ET
出品者　㈲ハイエストファーム

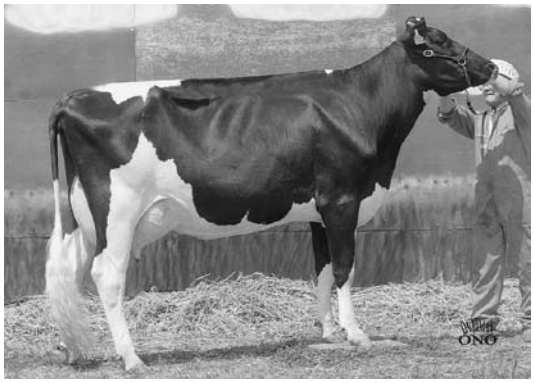

スターフィールド ヒンペル カウント ラディッシュ H20.3.11
父　ファーオーラ デビージョー ドレーク
母　スターフィールド ヒンペル カウント リリック
出品者　星野　　淳

シニア グランド チャンピオン

スターフィールド ヒンペル ビーナス ルフィ H19.4.21
父　レーガンクレスト エルトン ダーハム ET
母　スターフィールド ヒンペル ビーナス ルキア
出品者　星野　　淳

シニア リザーブ チャンピオン

スターフィールド ヒンペル カウント デリック H18.5.13
父　レーガンクレスト エルトン ダーハム ET
母　スターフィールド ヒンペル カウント リリック
出品者　星野　　淳

いとひらはな H22.9.3
父　平茂勝　　母　いとたけはな
祖父　北国7の8　　曾祖父　賢深
出品者　高橋　英昭

倶亜夢 H22.7.21
父　百合茂　　母　いとあすひめ
祖父　美津福　　曾祖父　糸光
出品者　唐崎　幸司

ゆきやす H21.9.10
父　金幸　　母　いとやす
祖父　安平　曾祖父　第7糸桜
出品者　佐久間　忠

ふみ H17.9.25
父　安平　　母　いとひめ
祖父　隆桜　　曾祖父　糸秀
出品者　漆原　俊之

青年部活動の日

六月……皆さん何かお忘れでは無いでしょうか？
そう!!!六月と言えば青年部活動の日があるではないですか!!
お気づきの方も多々いるとは思いますが、交差点が見やすくなっていませんか？
青年部は部員一丸となり、各地区に分かれ、交差点の草刈りを行っています。この活動は毎年行っている恒例行事となっているため、青年部では「青年部活動の日」として活動をしています。
また、六月十五日に養老牛モアン山の牛文字の草刈りを行いました。
この日は生憎の悪天候でしたが、無事　ケガも無く終えることができました。
機会がありましたら、是非！モアン山の牛文字を見て下さい!!

《青年部事務局補佐　石川》

みんなのため、地域のため、頑張るぞー

無我夢中で草刈りをしています

太田「事故に気をつけなはれや！！」

無事、草刈りを終えた　屈強な男達
「我々が牛文字の草刈りをしました(ドヤ顔)」

モアン山まで打ったるで～

ＪＡ計根別青年部 養老牛支部 視察研修会

六月十六日（木）に養老牛支部ではお歳暮ギフト等でお世話になっている野付漁業協同組合、中標津町協和にある、しいたけの栽培・販売を行っている太陽農場の二ケ所を視察して参りました。

野付漁協では、ホタテ、鮭等の海産物の説明から、冷凍加工工場の視察見学をさせていただきました。今年は、地震の影響でエビ、鮭の漁獲が落ち込むとの説明を受けました。冷凍加工工場では、厳しい衛生管理がなされており、沢山の方の手によって工場が運営されておりました。

野付漁協の冷凍加工工場
徹底した衛生管理で製品を製造しております。
真剣に視察するDr.K

太陽農場では、オガ屑を菌床に『しいたけ』が栽培されておりました。二十年ほど栽培されているそうですが、いまだになにが良くて沢山出来るのかよく分かっていないとも教えてくれました。それほど、キノコというものは栽培が難しいものだとも説明してくださいました。

太陽農場の栽培室
温度と湿度の管理が大変そうです

また、販売についても大変ご苦労されていると語っておられました。

この度、視察を快くお受けくださった野付漁協、太陽農場、大変良い勉強となりました。この場を借りてお礼申し上げます。

《広報部会
下川原康弘》

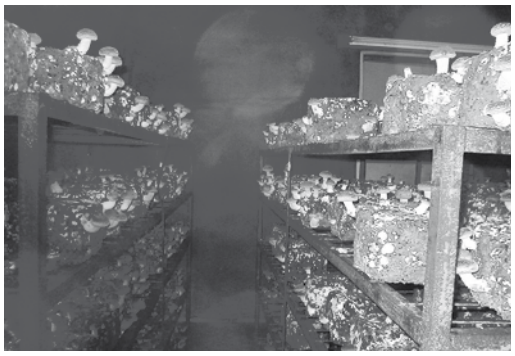

立派なキノコです

個人事業税・第1期の納期限は8月31日㈬です

個人事業税は、個人事業を営む方に、その事業の所得を基礎として、課税される道税です。

根室振興局から送付される納税通知書により、８月（第１期）と11月（第２期）の２回に分けてそれぞれ納期限までに納めていただきます。（但し、年税額が１万円以下の場合には、第１期の納期限までに全額を納めていただきます。）

平成23年度は、第１期分は８月31日㈬、第２期分は11月30日㈬が納期限です。

また、納税には便利で確実な口座振替がおすすめです。

詳しいお問い合わせは、根室振興局税務課まで。

お問い合わせ 根室振興局税務課　〒087－8588　根室市常盤町３丁目28番地
課税に関すること（課税係）0153－24－5479
納税に関すること（納税係）0153－24－5466

女性部 緑会

健康講習会 ～パークゴルフ～

こんなに着込んでるけど、暑いよ～!!

六月二日、西春別パークゴルフ場にて緑会六名が参加しパークゴルフを行いました。

なかなか入らず、自分が何回で入れたかわからなくなり、大笑いしながら2コース周りました。終わった頃には、汗をかきとてもいい運動になりました。

今回の順位は一位河合きくえさん、二位北村照子さん、三位笹島育子さんとなりました。場所を移して、皆で昼食を食べ楽しい一日を過ごしました。

《事務局　岩本》

私、次で何回目だったかしら…???

ボールどこ?入れたのかな?? 私たち大丈夫かしら…笑

女性部 フレッシュミズ

お茶しませんか?

六月七日フレッシュミズでは毎年行っている「お茶しませんか?」の料理交流会を交流センターにて行いました。

今回は、「フライパンで出来る料理」をテーマに「チュロス」「ベーグル」を作りました。それぞれの材料を計るのに時間は掛かりましたが、それが終わると混ぜるだけなので、チュロスは油で揚げ、ベーグルは発酵なしでフライパンで少しゆでて、両面を焼いて出来上がり!ベーグルは半分に切って、マスタードとマヨネーズを塗ってハムとチーズをはさみました。これだけでは、お腹いっぱいにならないかなと思い「ポテト磯辺焼き」も作りました。

《事務局・岩本》

早く食べたいな～

ハム・チーズもう1枚づつ入れちゃう?

今日のメニューです☆

これおいしいよ～。やっぱり私たちが作ったからよっ!!

僕の分の「チュロス」あるぅ??

女性部

苗植えと種まきしました〜!!

六月八日、天気は晴れ!当ＪＡスタンド横の花壇に女性部役員で耕し、畝にしてから、サルビアやマリーゴールド等を植えた後、「ひまわり」「フラワーミックス」と「コスモス」は根室地区女性協議会でフラワーハーモニー「コスモスの花いっぱい運動」を行っているので、蒔きました。

とてもキレイに咲いてますので、みなさん近くを通った時には是非見てください。

役員のみなさん暑い中ご苦労様でした。

《事務局　岩本》

ここでいいのかな?いいんじゃない。

長谷川副部長!バレーの練習ですか!?

楽しく出来ました*

看板新しくしました〜!!

JA根室地区女性部研修会

講師：河合知子氏

ＪＡ根室地区女性協議会では六月十四日、中標津町寿宴にて札幌市在住のＫＳ企画代表：河合知子氏を講師として迎え「牛乳を搾る暮らしと飲む暮らし」〜根室管内お嫁さんアンケートからみる農村生活〜と題し研修会を行いました。研修には管内女性部員とＪＡ役職員・青年部員・事務局等九十名近くの方が参加しました。

午前中は昨年、根室管内のフレッシュミズの方を対象に「お嫁さんアンケート」を実施し、その結果を基に、「お嫁さんアンケートの意味」・「根室管内農家のお嫁さんが考えてること」「どう変えていくか」「根室農業への応援メッセージ」について話してくれました。午後からは、午前中の説明に対しての質疑応答を行い研修会を終えました。

《事務局　岩本》

部員の皆さん真剣に聞いてます。

委託実習受入!!

中標津農業高等学校

中標津農業高校の酪農委託実習が六月七日（火）から十六日（木）の十日間実施されました。当農協では二名の生徒が実習を行い、それぞれ田中洋希牧場、北村篤牧場で受入れていただきました。

二名の生徒は一生懸命実習に励み、田中さんも北村さんもご満悦でした。

泉大知君（北村篤牧場）
「シャチョー！牛洗い終わりました！」

中塚宝基君（田中洋希牧場）
環境整備（草刈）も酪農の大事なお仕事です。

実習した生徒さん、お疲れさまでした。そして受入れて下さった田中さん、北村さん、本当にありがとうございました。

《営農支援課　吉田》

企業実習

自宅が酪農家の大沢侑矢君は企業実習をＪＡけねべつで行いました。
Ａコープけねべつ店で陳列作業
「ハイ大沢です！」
「僕、この仕事むいてるかも？」

別海高等学校

六月十三日（月）から十七日（金）の五日間、別海高等学校の酪農委託実習が行われ、生徒二名がそれぞれ柵木貞男牧場、岡崎克彦牧場で酪農実習を行いました。

短い期間でしたが、一生懸命実習に励んでくれました。この実習の経験をこれから活かしていただきたいと思います。

臼杵直人君（柵木貞男牧場）
一生懸命仕事してくれました。
実習終了後に「早起きして仕事して食べるご飯はすごくおいしかったです。」と言うとりましたわ。

鈴木英里佳さん（岡崎克彦牧場）
バンカーサイロの補修中。収穫前の大事な仕事です。

受入れて下さった柵木さん、岡崎さん本当にありがとうございました。

《営農支援課　吉田》

那須拓陽高校・矢板高校実習生受入

毎年恒例となる、栃木県那須拓陽高校と矢板高校の生徒による酪農実習も昨年は口蹄疫の影響で中止になりましたが、今年は両校合わせて二十三人（拓陽十四名・矢板九名）の生徒が七月十一日～二十二日の日程で実習が再開されました。例年は二年生のみの実習ですが今年については、昨年来られなかった三年生（希望者のみ）六名も実習に来ています。

受入式では西塚組合長が「貴重な体験なので怪我の無いように頑張ってください」と激励の挨拶をしました。最後に生徒を代表し拓陽高校三年の高久美貴さんが挨拶をし終了致しました。

その後、迎えに来て下さった各農家さんに緊張した面持ちで挨拶を交わしそれぞれ実習先へと向かいました。

尚、この実習は昭和三十八年に矢板高生を受け入れたことが始まりで四十七年目を迎える歴史あるものです。

生徒諸君、頑張れ！

生徒代表挨拶　拓陽高３年　高久美貴さん

西塚組合長より激励の挨拶

計根別農協和牛生産振興会 実演会

～ジェット煙霧機「プルスフォグ」～

六月十七日（金）、漆原俊之牧場にてジェット煙霧機「プルスフォグ」の実演会を行い、会員十二名が参加しました。

昨年、宮崎県の口蹄疫の発生などにより会員内で防疫について関心が高まっています。そこで畜舎に省力で散布できる噴霧機が標津や別海にて導入され効果が出ていることを聞き、当会もさっそくそれを販売している日本全薬工業株式会社の川口敦司氏並びに山崎裕志氏にお願いして説明と実演を行いました。

この煙霧機は燃焼で行うものではなく超高速気流と衝撃波エネルギーで拡散するもので、消毒や殺虫作業が簡単に行え、三〇〇坪の散布が五分で行えるそうです。価格は約三〇万円と、五〇万円の二タイプがあるそうです。

早速、漆原牧場の乾乳舎にて散布を行ってみました。煙霧機は簡単にスタートができ操作も手軽で、音はなかなかすごいものですがみるみる施設内が煙で満たされていきました。煙霧中、牛たちは音に対し少し驚いた程度ですぐに慣れはじめ作業後、五分ぐらいで煙が引きました。

実演終了後、正美公園にて和牛肉の試食を兼ねて慰労会を行い、いろいろな意見を交えることができ良い企画となりました。

《酪農課　小林》

新人職員

酪農実習を終えて

販売課　坂元　みちる

私は、六月二十七日から七月三日まで、長谷川孝二さんのお宅に農家実習としてお世話になりました。

初日は、夕方くらいに牛舎へ行き、搾乳をしました。一度だけ、高校生の時にやったことがあったのですが、牛にけられそうになって怖くてできなかったりと、初日は、ほとんどなにもできない状態でした。

搾乳がちゃんとできるようになったのは、三日目ぐらいからでした。

搾乳する頭数も増え、怖がりながらも、搾乳することができました。

少しなれると「楽しいかも」と思うようになりました。搾乳以外にも牛が水を飲むところを掃除したりしました。掃除し終わったあと奥さんに「すごいキレイになった、ありがとう。A型!?」と言われました。誉められた時も嬉しかったのですが、A型なのにA型に見られない私にとっては嬉しかったです。

一週間、草時期ともあって忙しい中、農家実習の受け入れをしてくださった長谷川さんのお宅には、とても感謝しています。何もできなく、たくさんご迷惑をかけてしまったと思います。

優しい旦那さん、奥さん、娘さんたちに囲まれて実習できたことを嬉しく思っています。

一週間農家実習で勉強でき、良かったです。本当にありがとうございました。

金融課　福本　留未

六月二十七日から七月三日まで上標津の永利喜成さんのお宅で一週間お世話になりました。

初日は、仔牛のミルクやりをやらせてもらい、簡単かなと思っていたら予想以上に仔牛の力が強くて、必死にミルクを持っておく事しかできませんでした。そして、搾乳をする準備を手伝い、見させてもらいました。近くで見る牛は当然、仔牛よりも何倍も大きくて、しばらく圧倒されていました。搾乳時には前搾りからやらさせていただき、自分の手で搾るのは今まで一度もした事がなかったので、とても貴重な体験をすることができました。ただ握ればミルクが出る分けではなく、それにはコツが必要で、私には上手くコツを掴む事ができませんでした。それでも何度かやっているとミルクが少し出たので、とても嬉しかったです。

二日目からは前日と同じ事をやり、それに加えて、汚れてしまった仔牛の寝わらを片づける作業もやらせていただきました。

私の実家は農家ではなかったので全ての事が新鮮でとても学ぶ事が多かったです。この短い一週間の間で仔牛が三頭も産まれ、初め

て牛の出産を見て、とても感動しました。一頭目は陣痛から生まれるまでの間を見ることができ、二頭目は、出産予定日よりも一週間ほど早く陣痛がきていて、怪しいなって話をしていたら、時間が経ってもなかなか産まれて来ず、永利さんが引っ張っていると、やっと産まれてきたと思ったら死産でした。初めて仔牛の出産を見た時は、元気に産まれてきてくれて、とても嬉しかったんですが、二頭目は産まれてきた時にはもう死んでしまっていたので、とても悲しい気持ちになりました。三頭目は、朝起きたら既に産まれていて元気に立っていました。命の大切さを深く知ることができました。

他にも様々な体験をさせていただき、学んだ事がたくさんありました。永利さんの御家族にも仲良くしていただき、子供達と遊ぶ事も出来て、とても楽しい一週間でした。本当にありがとうございました。

営農支援課　沼倉亜季

七月四日から七月十日まで大成の渡辺薫生さんの牧場で酪農体験実習をさせていただきました。

ミルクを作って子牛にミルクをあげたり、親牛に飼料をあげたり、エサ箱を掃除したり、搾乳の準備をしたり、実際に搾乳もさせていただきました。

小さい頃に、実家のフリーストールでの搾乳の経験はあったのですが、つなぎ牛舎での経験はなかったので、牛を牛舎に入れ、搾乳をして牛を牛舎から出す、といった流れだったのですが、どのタイミングで牛をだしても良いのか、なかなかつかめず、渡辺さんからの指示を待つばかりでした。

酪農家の大変さを身近で見てきましたが、この実習を体験して改めて酪農家の大変さを実感することができました。

実習終わりに薫生さんに「今回の実習はムダにはならないと思うから。」と言われました。

私自身、今回実習を体験してとても良い経験ができたと思います。

そして、今回の経験を今後の仕事のなかに活かしていきたいと思います。

最後になりましたが、実習を受け入れてくださいました渡辺さん、一週間お世話になりました。本当にありがとうございました。

酪農課　田村慎吾

今回、新採用職員農家実習ということで加藤和広さん家に七月四日から十日までの一週間お世話になりました。私は、酪農実習の経験がなかったのでお手伝いができるか不安でした。しかし、和広さんとご家族の方々の丁寧なご指導のお陰で少しはお役に立つことが出来たと思います。

私が今回お手伝いさせていただいた主な仕事は、親牛の配合飼料給与、若牛の飼料給与、ベッドの清掃、飼槽の清掃、搾乳でした。

特に私が難しく感じたのは搾乳でした。初めはミルカーが全く取り付けることができず、また、牛の蹴りを恐れて腰が引けていました。回数を熟すことで牛への恐怖心も消え、ご指導のお陰でミルカーを取り付けることが出来るようになりました。

また、司さんには妊娠鑑定の練習の機会を作っていただき、授精師としての技術も向上することができました。

今回の酪農実習でお世話になりました加藤さんとご家族の方々には本当に感謝しています。実習で得た経験はこれからの仕事に必ず役立つと思います。この経験を活かして酪農発展のために頑張っていきたいと思います。

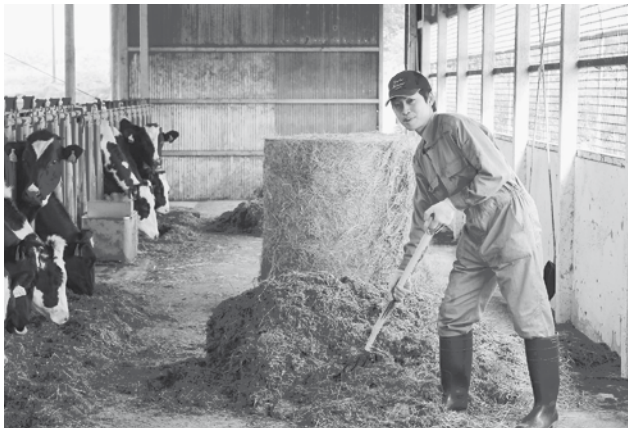

生乳販売情報

平成23年度6月末　管内農協生乳受託実績表　(kg)

農協名		月計 乳量	月計 前年比	累計 乳量	累計 前年比	搾乳戸数
ＪＡ標津町		8,319,870	97.5	24,880,170	99.4	156
ＪＡ中標津町		10,731,400	99.5	32,231,574	101.4	188
ＪＡ計根別		**7,438,106**	**99.1**	**21,970,207**	**99.4**	**160**
ＪＡ中春別		9,652,760	94.8	29,059,890	96.8	183
道東あさひ	西春別支所	8,255,391	95.5	24,526,259	97.9	167
	上春別支所	5,369,327	97.5	16,043,942	98.8	86
	別海本所	14,348,123	94.0	41,719,799	96.5	273
	根室支所	4,310,470	95.2	12,195,021	95.0	94
	小計	32,283,311	95.1	94,485,021	97.0	620
合計		68,425,447	96.4	202,626,862	98.2	1,307

市場情報

ホクレン根室家畜市場 一般市場 7月6日開催分　税込み

畜種	出場	成立	最高	最低	平均	先月との差
初生・ホル　オス	243	235	85,050	1,050	41,182	-2,668
初生・ホル　フリーマチン	14	14	9,450	105	3,255	267
初生・ホル　メス	13	13	207,900	137,550	172,685	36,535
初生・Ｆ１　オス	127	123	205,800	10,500	146,898	-12,042
初生・Ｆ１　メス	114	109	137,550	14,700	87,237	-15,863
初生・和牛　オス	10	9	304,500	242,550	273,583	10,966
初生・和牛　メス	5	4	262,500	190,050	233,625	120,225
乳牛・ホル　育成	9	9	364,350	7,350	242,900	-37,995
乳牛・ホル　初妊	13	9	451,500	315,000	407,867	-37,727
乳牛・ホ無　初妊牛						
乳牛・ホル　経産	7	7	312,900	157,500	223,200	-97,972
乳牛・ホ無　経産	7	7	287,700	173,250	222,150	-22,703
肉素・和牛　オス						
肉素・乳用交雑(F1)メス	114	109	137,550	14,700	87,237	-45,063
肉素・ホル中トク　メス	127	123	205,800	10,500	146,898	46,098
肉素・ホル中トク　オス	2	2	39,900	25,200	32,550	13,125
肉素・ホル中トク　ヌキ	1	1	43,050	43,050	43,050	5,250
肉素・ホル12ヶ月以上メス	9	9	211,050	10,500	143,033	17,558
繁殖・乳用交雑種						
廃用・和牛	3	3	222,600	139,650	189,700	
廃用・Ｆ１(交雑種)	1	1	127,050	127,050	127,050	-2,625
廃用・ホル	135	135	225,750	52,500	130,223	13,598
廃用・その他	1	1	136,500	136,500	136,500	103,950

ホクレン根室家畜市場 乳牛市場 (セール) 6月23日開催分 税込み

畜種	出場	成立	最高	最低	平均	先月との差
乳牛・ホル　初妊	462	406	590,100	263,550	489,652	-30,443
乳牛・ホル初妊ET	19	17	690,900	556,500	624,503	18,390
乳牛・ホ無　初妊	19	13	485,100	378,000	436,638	-33,387
合計	500	436	690,900	263,550	493,329	-27,554

計根別農協(ホクチクファーム) 初生トク　キロ単価　7月25日現在 900円

ホクレン十勝地区家畜市場 (音更町)
肉牛 (和牛) 市場　6月20日開催分　税込み

畜種	出場	成立	最高	最低	平均	先月との差
肉牛・黒毛　メス	581	525	469,350	110,250	326,668	-28,267
肉牛・黒毛　メス　ET	141	125	662,550	233,100	394,078	-15,281
肉牛・黒毛　メス計	722	650	662,550	110,250	339,631	-25,717
肉牛・黒毛　去勢	721	643	553,350	80,850	410,981	-16,591
肉牛・黒毛　去勢　ET	235	215	553,350	99,750	427,008	-14,658
肉牛・黒毛　去勢計	956	858	553,350	80,850	414,997	-15,696
繁殖・黒毛	54	47	590,100	110,250	369,578	-9,008
廃用・黒毛	63	61	330,750	50,400	133,815	-54,813

計根別農協乳牛頭数・肉用牛頭数

7月１日現在

乳用種(区分)	頭数	先月との差
未経産12ヶ月未満	3,493	－ 102
未経産12ヶ月以上	4,491	－ 69
その他の未経産	16	－ 2
計	8,000	－ 173
経産牛(ホル)	11,285	51
その他の経産牛	20	－ 2
計	11,305	49
合計	19,305	－ 124

肉用種(区分)	頭数	先月との差
黒毛和種　メス	336	4
黒毛和種　オス	48	10
計	384	14
Ｆ１(交雑種)　メス	60	17
Ｆ１(交雑種)　オス	48	8
計	108	25
合計	492	39
総合計	**19,797**	**－ 85**

夏場の環境性乳房炎を防ごう！

～ポイントをおさえて管理を強化しましょう～

根室地区では例年7月から環境性乳房炎が増えてきます。この時期は気温や湿度が高く、乳牛のストレスが大きくなります。昨年は猛暑の影響もあり、乳牛の体力や免疫力が低下し、環境性乳房炎が多発しました（図1根室NOSAIデータより）。

今回は夏場に多発する環境性乳房炎を防ぐための飼養管理のポイントを再確認しましょう。

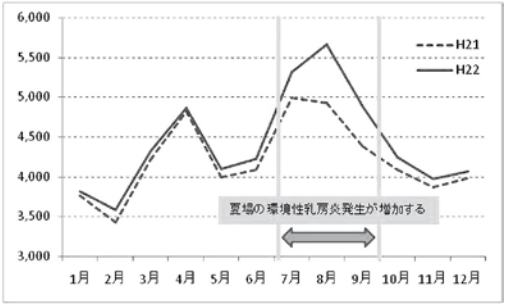

図1　根室地区NOSAI組合員による環境性乳房炎の初診件数（H21～22）
※併発疾病は除外、一部伝染性の連鎖球菌を含む

1　環境性乳房炎とは

環境性乳房炎は、伝染性乳房炎に比べ感染力は弱いですが、原因菌は土壌や牛体、糞尿に常在しているため農場からなくすことは難しいです（表1）。

環境性乳房炎の原因菌を増やさないよう、牛舎内の気温や湿度をコントロールすることが大切です。

表1　乳房炎の主な原因菌

環境性乳房炎 ・環境性連鎖球菌（OS） ・大腸菌　など	
伝染性乳房炎 ・黄色ブドウ球菌（SA） ・無乳性連鎖球菌（SAG） ・マイコプラズマ　など	

2　飼養管理と搾乳作業の再確認

(1)飼養環境はクリーン&ドライを心がけて！

乳房炎の原因菌を増やさないためには、牛床を清潔で乾燥させることが基本となります。

以下のような日常の管理を強化しましょう。

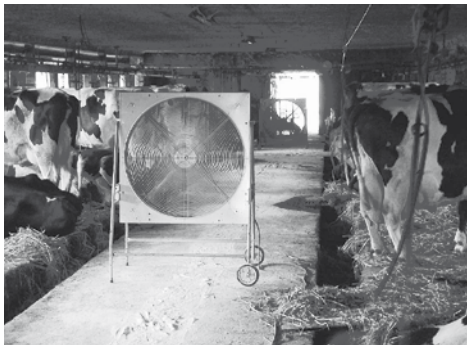

写真1　可動式扇風機等を利用し牛床や通路を乾燥させる

〈ポイント1〉
ア　牛舎内の換気を良くし、牛床を乾かす（写真1）
イ　牛床の除糞、手入れの回数を増やす
ウ　綺麗な敷料を乳房周辺に入れ、乳房を汚さないようにする
エ　カウトレーナーを全頭合わせる
オ　牛床に衛生資材（クリーンサポートやエスカリウ等）を散布利用する（写真2）
カ　泥濘化しやすいパドックや牛道の整備を心がけ、牛体を汚さないようにする

写真2　牛床の半分から後方に衛生資材を散布する

(2)搾乳作業では乳頭口から菌を侵入させない！

搾乳時、乳頭口から乳房炎の原因菌を侵入させないよう、搾乳前に乳頭、乳頭口の汚れをしっかり取り除くことが大切です。

以下のような搾乳作業を心がけ、菌の侵入を防ぎましょう。

〈ポイント2〉
ア　乳頭の汚れを拭き取り、プレディッピングで殺菌し乳頭口までしっかり清拭する
イ　ライナースリップを防ぐため乳頭が乾いてからミルカーを装着する
ウ　ポストディッピングで乳頭口の保護をしっかり行う（写真3）
エ　乳頭口が閉まるまで寝かせない、外に出さない（搾乳後15～30分）

写真3　ディッパーで乳頭全体を薬剤に浸し、しっかり保護する

飼養管理と搾乳作業を見直し夏場の環境性乳房炎を予防しましょう。

交通安全情報 No.22

～ ストップ・ザ・交通事故死 ～

平成23年６月28日
警察本部交通部
交通総合対策センター

7月中の事故防止ポイント

○ 速度超過による車両単独が多発！
○ バイク事故が最も多い月！

【運転者の皆さんへ】

□ スピードダウンの徹底を！

カーブでの事故が多発傾向にあります。
カーブの手前で確実に減速する「スロー・イン」を徹底しましょう。

□ 休憩をとりましょう！

夏の暑さの疲れや長距離運転などから居眠り運転の多発が心配されます。
２時間に１度は安全な場所で休憩してリフレッシュしましょう。

□ 飲酒運転は絶対にしない！

飲酒に伴う事故が多発傾向にあります。
飲酒運転は重大な犯罪です。飲んだら絶対に乗らない！

□ 運行計画はゆとりを持って！

特に二輪車運転者の皆さん、グループでツーリングする時は、バイクの性能の違いや運転技術の違いを認識し、ゆとりを持った計画を立てましょう。

【歩行者の皆さんへ】

□ つけていますか？夜光反射材！

高齢歩行者被害の事故が多発傾向にあります。外出するときは夜光反射材を身に付けて、運転者に自分の存在をアピールしましょう。

夏の交通安全運動

7月15日（金）～7月24日（日）

【運動の重点】

○子どもと高齢者の交通事故防止
○二輪車・自転車乗用中の交通事故防止
○居眠り運転による交通事故防止
○全ての座席のシートベルト・チャイルドシートの正しい着用
○交差点の交通事故防止

〈 気をつけて「出しすぎ」「近すぎ」「急ぎすぎ」〉

クロスワードパズル

【タテのカギ】

1　平和の象徴とされる鳥
2　にわとりが先か○○○が先か
3　金槌で打ち込みます
4　日没から日の出まで
6　道理にあわないこと
8　「子子」って読める？
9　花より○○○
10　鳴き声がニャーニャーと聞こえることから名づけられた鳥
13　一方が呼びかけ、相手が答えること
15　駅伝で、次の走者に渡していくものは？
17　鳥や動物を追い立てて捕らえること

【ヨコのカギ】

1　鶴が恩を返そうと織りました
3　オスが尾羽を広げると、豪華な扇のようです
5　鳥かごで、鳥が羽を休める場所
7　守り札
8　ヒットにも犠打にもなりませんでした
11　よだれかけをして道端に立っています
12　まだ独身です
14　一卵性だと見分けがつかないかも？
16　「新しい」という意味。○○ロマンティシズム
17　繁華街のごみをえさに、都市部で繁殖する鳥
18　姿は鳥のようですが、実は哺乳類
19　桃太郎のお供をした鳥

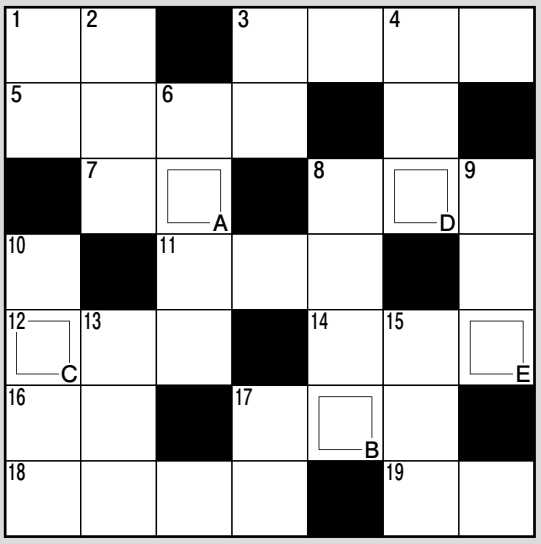

●正解者５名の方にすてきなプレゼントをさしあげます。なお、正解者多数の場合は抽選とさせていただきます。

《応募方法》左下の点線の部分を事務所内（販売機横）の投書箱へ。または、組織広報係までＦＡＸ（78-2556）お願いします。

《締め切り》平成23年８月15日まで
当選者の発表は「けねべつ」８月号誌上

クロスワードパズル 6月号の答え　タカラクジ

抽選の結果下記の方が当選いたしました。
プレゼントを組織広報係でお受け取り下さい。

漆原ミツ子さん　**稲垣テツ子**さん　**中田ケイ子**さん
髙橋　英里さん　**岩本めぐ美**さん　**佐藤　文子**さん

きりとり線

クロスワードパズル

住　所

氏　名

ＴＥＬ

答え

A	B	C	D	E

ご意見をお寄せ下さい。（季節の便りなど何でもけっこうです）

きりとり線

退職のご挨拶

中村　美和

この度、六月三十日付を以て退職させて頂く事になりました。これまでやってこれたのも組合員皆様、役職員や関係各位の皆様方の温かいご指導のお陰と深く感謝しております。

在職中は、金融課と営農課を担当させて頂き、その中で人との繋がりの大切さを教えて頂きました。判らない事も多く、皆様方には大変ご迷惑をお掛け致しました。

これからは、十年の間教えて頂いた事、体験させて頂いた事を忘れずに、新しい生活に役立てて行こうと思います。

最後になりますが、皆様方の今後益々のご繁栄とご健勝をご祈念申し上げ、退職の挨拶とさせて頂きます。

本当にありがとうございました。

『紳助社長のプロデュース大作戦!』
～別海町の花嫁　お見合い大作戦！～

ＴＢＳテレビの人気番組である『紳助社長のプロデュース大作戦！』のお見合い企画に別海町が選ばれ町内の独身男性16名（内当ＪＡ後継者３名）が参加出演することになりました。

このお見合い企画は、今年の３月に宮崎県の木城町で行われた企画が始まりで今回はその第２段。別海町産業後継者対策相談所で応募したところ見事、別海町が選ばれ出演する事となりました。先ずは参加女性を募るため、出演男性の写真撮影やビデオレターの撮影を行い６月上旬にテレビ放送したところ沢山の女性から応募がありました。結局、仕事の都合等により、33名の女性（19歳～38歳）が別海町に来てくれることになりました。

撮影当日（７月２日～３日）は天候にも恵まれ、別海町民約1,000人の方が歓迎イベントに集まり、小学生による鼓笛隊や和太鼓、更によさこい等でタレントの佐藤Ｂ作さんとはるな愛さんをはじめ参加女性を出迎えました。

内容については、初日のお見合い回転寿司（１分間トーク）やフリータイム、２日目の酪農体験（別海町酪農研修牧場）や最終フリータイムなどを行いましたが時間的には十分にとれませんでしたが、男女ともにカメラを気にしながらも真剣にパートナーを探していたのが印象的でした。

詳しくは８月２日㈫・８月９日㈫ＰＭ７：00～７：56の両日の放送予定となっておりますのでご覧ください。

はるな愛さんが参加女性を引き連れて…！

別海役場前『いこいの森』にてご対面!!

『お見合い回転寿司』（１分間トーク）

最終『告白タイム!!』

平成23年 7 2011 No.282
けねべつ
JA広報

編集／計根別農業協同組合　営農部　営農企画課
発行日／平成23年７月27日