

令和6年
2024

5
2024

No.436

けねべつ

JA広報



春の開催 園芸市



目次

- ▽ピカピカの1年生
- ▽ジュニアホルスタイン総会 / 乳改連講習会
- ▽JAけねべつ女性部総会 / 根室地区女性協総会
- ▽青年部ホクレン勉強会 / JAけねべつ青年部総会
- ▽クミカン入力勉強会 / 新採用職員あいさつ
- ▽機構図
- ▽酪農対策協議会総会 / 和牛生産改良組合総会
- ▽大成・本別酪農同志会視察研修 / 体格審査

- ▽春の園芸市 / つぶやくべえ~&イラストコーナー
- ▽農業高校
- ▽共済耳より情報
- ▽金融課よりJAカードのお知らせ
- ▽普及センター通信 / 酪農試験場
- ▽販売情報
- ▽まちがいさがし当選者発表 /
シャッターチャンスmini



みやたけ あいる
宮武 藍彩 ちゃん
宮武 康司さん(計根別地区)
「ドレス屋さんになりたい」



かげやま えいる
影山 瑛琉 くん
影山 洋平さん(南養老牛地区)
「パティシエになりたい」



なかがき あやの
中垣 綾乃 ちゃん
中垣 隆二さん(中本別地区)
「ペットショップの店員さんになりたい」

にゅうがく ピカピカの1年生 おめでとう



すえひろ あすみ
末廣 亜純 ちゃん
末廣 卓実さん(酪進地区)
「動物園の飼育員さんになりたい」



えんどう みお
遠藤 滯桜 ちゃん
遠藤つかささん(JA職員)
「服屋さんになりたい」



ちゅうじょう さゆ
中條 早優 ちゃん
中條 匡晃さん(JA職員)
「おまわりさんになりたい」

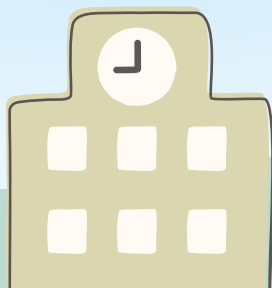



ジュニアホルスタインクラブ

4月3日、計根別ジュニアホルスタインの通常総会が開催されました。議長は野村恵人君で、事業報告は会員それぞれが発表し、人前で話をする良い経験になりました。

新会長は蛭田凌生君、副会長は中村敢太郎君に決まりました。

議案内容

- 議案第1号 令和5年度事業報告ならびに収支決算報告
- 議案第2号 令和6年度事業計画ならびに収支予算(案)
- 議案第3号 会費の徴収について
- 議案第4号 任期満了に伴う役員の改選について



総会開催!



計根別 乳牛改良連合会



講習会の開催!

4月9日、計根別乳牛改良連合会で講習会を行ないました。講師は北海道農業共済組合ひがし統括根室南部支所・北村亘氏を招きました。

『クロスブリーディングは家畜改良の選択肢になり得るのか～1牧場の乳検・繁殖成績より考える～』と題しクロスブリーディングの比較・検証についてお話いただきました。

クロスブリーディング牛（ホルスタイン種×モンベリアード種）はホルスタイン種に比べて乳量は約9%減少するが、繁殖成績は大きく向上しました。また、2産目の乳量はホルスタイン種に比べて4%程度の減少で収まっているようです。

クロスブリーディングは乳牛改良の選択肢の一つになり得る結果となったと考えられます。

講師と活発な意見交換を行い、今後の牛群改良に活かせる有意義な講習会となりました。

(酪農課 田村)



JAけねべつ女性部
令和6年3月22日(金)開催

第68回通常総会

議案第1号 令和5年度 事業報告並びに収支決算について

賛成多数により可決されました。

議案第2号 令和6年度 事業計画並びに収支予算(案)の設定について

賛成多数により可決されました。

議案第3号 部費賦課金徴収について

賛成多数により可決されました。

議案第4号 規約変更について

賛成多数により可決されました。



JA根室地区女性協議会 第68回通常総会 令和6年3月27日(水)開催



議案第1号 令和5年度活動報告並びに収支決算の承認について

【承認多数により原案どおり可決】

議案第2号 令和6年度活動計画(案)並びに収支予算(案)の設定について

【承認多数により原案どおり可決】

議案第3号 令和6年度会費ならびに会長活動支援金の賦課徴収方法(案)について

【承認多数により原案どおり可決】

議案第4号 役員の変更について

【承認多数により原案どおり可決】

<新三役>

会長	相澤	舞子(再)	JAけねべつ
副会長	南澤	順子(再)	JA中春別
副会長	青木	一枝(再)	JA道東あさひ
監事	大沼	由紀(再)	JA標津
監事	長縄	さおり(再)	JA中標津

総会終了後の部員研修会ではワールドカフェ形式で交流が行われ、どのテーブルも大変盛り上がり、JAを越えた交流ができました。



青年部綱領の朗読



株田部長挨拶

青年部 通常総会 開催!

4月16日、計根別農協青年部 第73回通常総会が開催されました。来賓は計根別農協代表理組合長・北村篤様とJA根室地区青年部連絡協議会会長・小野壘様、計根別農協女性部監事・後藤めぐみ様をお招きし19名の部員が参加致しました。議長は西部地区の影山洋平君で、円滑な議事進行をして頂きました。最後に令和5年度JA北海道大会で最優秀賞を受賞した株田優嗣君に、農協役職員同席のもと青年の主張を披露しました。今年度も牛乳・乳製品消費拡大運動や食育活動を中心に、関係機関との連携を密に地域社会へ貢献できるよう気持ちを新たに致しました。

- 議案第1号 令和5年度事業報告並びに収支決算の承認について
 - 議案第2号 令和6年度事業計画並びに収支予算(案)の設定について
 - 議案第3号 令和6年度部費の賦課・徴収方法並びに負担金の徴収方法について
- 以上、承認多数によりすべて原案通りに可決されました。



来賓代表の北村組合長と小野地区会長



青年の主張 株田優嗣君



農協役員さんも招いて披露!

青年部
YouTube
動画公開!



青年部講習会 開催!



3月28日、青年部で講習会を開催し、15名の部員が参加致しました。講師はホクレン農業協同組合連合会中標津支所酪農課・内河朋也課長をお招きし、JA系統利用の重要性とR6年の生乳需給を取り巻く動向についてお話を頂きました。今回の講習会から、指定団体の機能と共販体制を再確認し、農協・ホクレンへ集結する重要性を学びました。





クミカン 実績入力 勉強会

開催!



4月17日、クミカン実績入力勉強会を開催致しました。

勉強会には22名が参加し、営農計画とクミカン実績を比較・検証しました。

次回は6月頃に開催予定としておりますので、皆様のご参加をお待ちしております。



●●● 新採用職員のおいさつ ●●●

まだまだ分からないことだらけではありますが、いち早く組合員の方々に信頼される農協職員を目指して、日々精進していきます。

この度、計根別農業協同組合販売部酪農課に配属された小松春斗と申します。JACレッジを卒業し、3月から販売部酪農課にて研修をさせていただきます。

家畜人工授精師という地元の酪農を支えるとても重要な業務に携わることができて、大変嬉しく思います。組合員の方々のコミュニケーションを大切にしながら、仕事をこなしていけるように頑張ります。



販売部 酪農課
酪農係
こまつ はると
小松 春斗

この度、計根別農業協同組合総務部総務電算課に配属となりました、斉 渚（さいなぎさ）と申します。

三月に北海道標準高等学校を卒業し、同月の25日から総務部で研修させていただきました。



総務部 総務電算課
総務係
さい なぎさ
斉 渚

まだ業務に慣れず先輩方に多大なご迷惑をおかけしている最中ではございますが、農協職員としての自覚を持ち、組合員の皆様、計根別農協関係者の皆様のお力になれるよう、日々努力していきたいと考えております。何卒よろしくお願いいたします。

組織機構図及び職員配置図

令和6年4月1日現在

代表理事組合長 北村 篤
副組合長 石毛 剛 (経済)
理事 須崎 智 (総務企画委員長)
理事 助口 明 (経済委員長)
理事 漆原 俊之 (総務)
理事 鈴木 直良 (経済)
理事 美馬 優 (総務)
理事 中瀬 満 (参事兼務)
理事 松岡 幸樹 (信用担当理事)

代表監事 本田 勉
監事 鹿野 亮平
監事 長谷川 希美 (員外監事)

総会

理事会

総務企画委員会
経済委員会

組合長 北村 篤

監査室
室長 蠣崎 康夫

企画会議

バルククーラー
管理運営委員会

信用担当理事 松岡 幸樹

理事兼務参事 中瀬 満

金融共済部

(信用担当理事兼務)
部長 松岡 幸樹

購買部

部長 大矢根裕辞

販売部

部長 深見 亮

営農部

部長 金野 智樹

総務部

部長 熊谷 昌仙

課長 部長兼務
共済課

課長 部長兼務
金融課

主幹 太田 孝
燃料部品課

課長 堀田 秀哉
資材生活課

課長 佐々木 完
酪農課

課長 川目 聡
生乳販売課

主幹 大槻 勝一
星野 洋平
畜産販売課

課長 小林 央知
営農振興課

課長 佐藤 厚柱
営農支援課

課長 佐々木 完
審査課

課長 萱岡 智
総務電算課

共済係

金融係

燃料部品係

生活係

資材係

酪農係

生乳販売係

生産センター係

畜産販売係

営農振興係

営農支援係

審査係

経理電算係

総務係

係長 玉置 博斗

係長 共済係長兼務

係長 主幹兼務

係長 課長兼務(店長)

係長 吉田 和弘

係長 森脇 拓也

係長 田村 慎吾

係長 簡井 悌紀

係長 主幹兼務

係長 石川 将貴

係長 中條 匡晃

係長 深瀬 望

係長 課長兼務

係長 課長兼務

係 佐藤茉莉奈・石田 真紀

係 高橋 美羽・土井上若那・森田 直斗
係 島崎 愛華・宮下 亮太・阿部 瑛志

係 森田 優美

係 角田川裕太

係 岩淵 瑠花・二瓶 菜摘・高橋 聖司
遠藤つかさ(新採用・準)

係 彌永 郁紀・川上 大地・小松 春斗(新採用・試用)
係 久本 晃大・林 拓夢・安住 友伽

係 山田 暁・杉本 夏美

係 須藤 功・倉内 宏樹(準)・小見山金也(準)
係 沼倉 俊介(準)・元木 忠之(準)

係 富居悠一郎・根岸 里菜

係 須貝 侑平

係 小林あずさ・菅野 菜緒

係 石田 真紀(金融共済係兼務)

係 荒木 雪花

係 上田美早紀・戸田 未来・斉 渚(新採用・試用)

3/31退職 1名
4/1 新採用 3名

男子職員 40名 (うち準職員4名)
女子職員 20名 (うち準職員1名)
合計 60名 (うち準職員5名)

※ 太字 は 4月1日付異動

計根別農協酪農対策協議会 第32回総代会の開催

3月26日、計根別農協酪農対策協議会は第32回総代会を開催致しました。

議長は東部地区の小林雄一さんで、円滑な進行をして頂きました。議案は生産者ごとに、生菌数1.5万/ml、体細胞30.5万/mlを超える生乳を撲滅し、乳質向上を図るため、4月1日より新たな乳質規制措置を講ずることが承認されました。



計根別和牛生産改良組合

総会の開催!

4月15日、計根別和牛生産改良組合の通常総会が開催されました。議長は百崎一希さんで全議案が承認されました。

- 議案内容**
- 議案第1号** 令和5年度事業報告並びに収支決算報告について
 - 議案第2号** 令和6年度事業計画ならびに収支予算(案)について
 - 議案第3号** 賦課金および負担金の徴収について
 - 議案第4号** その他

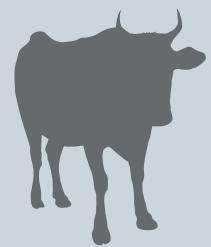

大成・本別酪農同志会

4月10日、大成・本別酪農同志会主催で、中標津町武佐の(株)オアシス武佐DKを視察しました。

敷地面積は約94,000㎡、バンガーサイロ30基、飼料タンク14本の大型のTMRセンターで、今後を考える上で非常に参考になりました。

同志会での活動は今年度で最後になりますが、有意義な視察研修となりました。



視察研修開催!



令和5年度牛群審査(1月)の結果



1月24日、体格審査(後期B日程)が行われました。審査員は北海道ホルスタイン農業協同組合の小泉俊裕氏が務め、牛群審査並びに体型調査併せて60頭が審査されました。ご多忙の中、後代検定事業へのご理解およびご協力を頂いた皆様にご場をお借りして御礼申し上げます。

～主な成績～

◆別海町(蛭田健太郎 牧場)

ヒルタビュー グレイシー カスミ	04-04	3産	【SIRE 29H17784】	86点
ヒルタビュー タイロー レイラ	04-03	3産	【SIRE 29H17573】	86点
ヒルタビュー エブリン カスミ	04-02	3産	【SIRE 29H17573】	86点
ヒルタビュー シメナ ポドンク	04-07	3産	【SIRE JP3H56726】	85点
ヒルタビュー アイヴィー ポドンク	04-03	3産	【SIRE 151H3566】	85点
ヒルタビュー パイパー ポドンク	03-03	2産	【SIRE 200H11127】	85点

◆中標津町(滝本 和男 牧場)

ベルヤング ミステイカル シルバー	04-08	3産	【SIRE 29H17573】	85点
-------------------	-------	----	-----------------	-----

春の園芸市 **開催**



4月10日にふぁーまっく前駐車場にて『春の園芸市』が開催されました。

当日は天候に恵まれ、多くのお客様が園芸資材や肥料等をご購入しに来場いただきました。

皆様、誠にありがとうございました。



つばやくペえ〜 & イラストコーナー

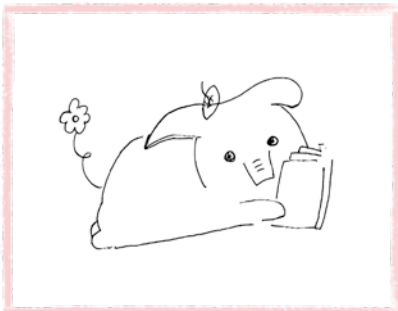

ペンネーム 広瀬すずさん

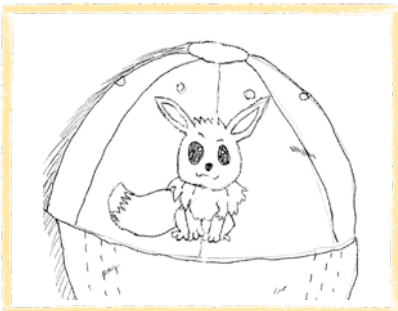

ペンネーム 西竹娘さん



ペンネーム スポンジボブさん

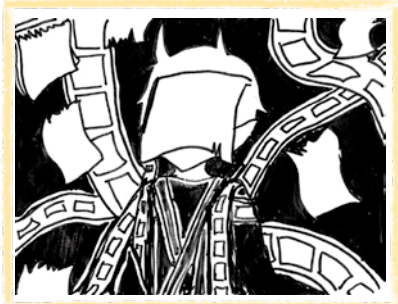

ペンネーム ロボロ最推しさん

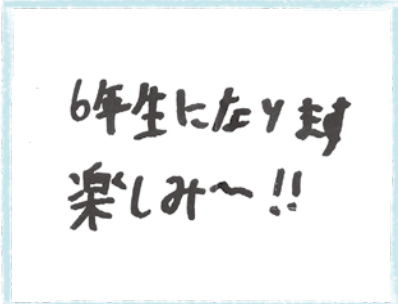

ペンネーム 589さん

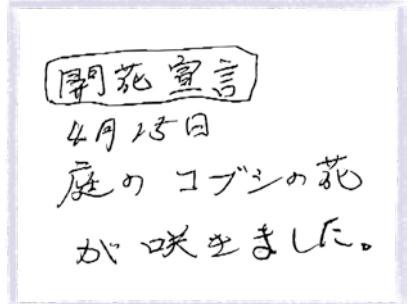

ペンネーム S.Yさん

「つばやくペえ〜」では皆さんのつばやきやシャッターチャンスなどを募集しています！営農支援係までメールするか事務所玄関の投書箱への投稿お待ちしております！
einoukikaku@kenebetsu.ja-hokkaido.gr.jp

なかのつうしん 中標津農業高校通信



JAけねべつ広報誌において、「中標津農業高校通信」の掲載をいただきまして、誠にありがとうございます。また、日頃より本校の教育活動に、JAの皆様をはじめ、組合員の皆様に多大なご支援とご協力をいただいておりますことに、厚くお礼申し上げます。



本校は町立高等学校として、目指す学校として次の5点を挙げております。①自分のよさを知り、進んで学び自己の確立に努める生徒を育成する学校 ②家族や友達を大切にし、感謝の心で人に接する生徒を育成する学校 ③社会のきまりや礼儀を守り、責任ある行動をとる生徒を育成する学校 ④奉仕の心を持ち、社会の一員としての役割を果たす生徒を育成する学校 ⑤きびしくも豊かな郷土を愛し、伝統や文化を大切にす生徒を育成する学校 また、スクール・ミッションを『地域や社会の持続可能な発展に貢献できる人材の育成』と掲げ、日々、教育内容の充実に努めております。

特に農業クラブの実践的な活動のひとつであるプロジェクト活動では、地域課題解決に対する意欲を高めながら、積極的に地域連携を図るとともに、次代へ向けた協働的で持続的な活動の展開を見据えながら、「SDGs（持続可能な開発目標）」を取り入れた活動を推進しております。

校訓「創造・忍耐・努力」に象徴される校風を継承しながら、『育成を目指す資質・能力に関する方針（グラデュエーション・ポリシー：基本的な出口の方針）』を、次の5点にまとめ、中標津農業高校で学んだ生徒にとって、育成すべき資質・能力をJAの皆様、組合員の皆様、地域の皆様と共に育て参りたいと存じます。

【育成を目指す資質・能力に関する方針（グラデュエーション・ポリシー）】

- 基礎的・基本的な知識及び技能を確実に習得させ、思考力・判断力・表現力の育成に努める
- 多様性を尊重する態度や持続可能な社会づくりに向けた態度の育成に努める
- 道徳教育や体験活動、多様な表現や鑑賞を通して、豊かな心や創造性の育成に努める
- 体験的な学習を通して、勤労の尊さや喜びを体得させ、望ましい勤労観、職業観の育成に努める
- 自らの国や地域の伝統や文化について理解を深め、尊重する態度の育成に努める

引き続き、次号からは、本校の具体的な取り組みや生徒の活躍等、発信して参ります。併せて随時、本校ホームページを更新いたしますので、ご覧くださいませ幸いです。

今後も、JAの皆様、組合員の皆様に信頼され、ご期待に応えることができるよう、全教職員が一丸となって教育活動に邁進いたしますので、中標津農業高校（中農）に、温かいご支援とご協力をお願い申し上げます。

北海道中標津農業高等学校長 篠原 圭

医療共済 メディフル



“医療を取り巻く環境の変化”をご存じですか？

①入院日数は短期化しています！

■退院患者の在院日数



退院患者の**40.5%**が**5日以内**、**59.4%**が**10日以内**に退院しています。

入院って意外とお金がかかるのワ・・・



※出典：厚生労働省「令和2年 患者調査」をもとにJA共済連試算

②入院費用は高額になるケースがあります！

■入院にかかる自己負担費用の平均

平均入院日数の32.3日間入院した場合、自己負担費用(平均)は**約30.9万円**です

入院時の自己負担費用(平均)

金額	5日未満	5～7日	8～14日	15～30日	31～60日	61日以上
19.8万円	8.7万円	15.2万円	16.4万円	28.4万円	30.9万円	75.9万円

1回の入院で自己負担する費用の平均は、

約30万円にもなります。

※1 出典：公益財団法人 生命保険文化センター「2022(令和4)年度生活保障に関する調査」より。自己負担費用は、治療費・食事代・差額ベッド代に加え、交通費(見舞いに来る家族の交通費も含む)や衣類、日用品などを含む。高額療養費制度を利用した場合は利用後の金額。過去5年間に入院し、自己負担費用を支払った人(高額療養費制度を利用した人+利用しなかった人(適用外含む))の回答。

これまで主流だった入院日数に応じて給付されるタイプの医療保障では、自己負担を十分にカバーすることができず、今後もますますカバーできる範囲が小さくなってしまいう可能性があります。

JAの医療共済(メディフル)は、医療を取り巻く環境の変化をふまえ、日帰り入院でも**まとまった一時金**を受け取ることができ、**入院前後にかかるトータルの医療費**に備えることができます。

これからの保障を一緒に考えてみませんか？

◀詳しくは左記へ

医療共済 メディフル

時代の変化に応じて生まれた
新しい医療共済です。



ポイント 1

日帰り入院^{※1}からまとまった一時金を受け取れます！

＼新型コロナウイルス感染症によって入院した場合もお支払対象となります！

日額型

1日目

¥

2日目

¥

3日目

¥

入院日数に応じて給付金をお受け取り



入院における自己負担費用の平均は30.9万円です。^{※2}

入院前	入院中	退院後
検査・通院	治療・手術	通院・投薬・リハビリ
入院に向けた日用品の購入	食事代・差額ベッド代	快気祝い

一時金型

1日目



日帰り入院を含め、入院1日目からまとまった一時金をお受け取り！
入院前から退院後までにかかる様々な費用に備えることができます。

たとえば、こんな費用もカバーすることができます。

ポイント 2

**一生涯保障や先進医療保障など、
ライフプランにあわせて自由に設計できます！**

<契約例>

共済契約の型 ^{※3}	治療共済金 ^{※4} (一時金)	手術・放射線 治療保障 ^{※5}	入院時諸費用 保障 ^{※4} (日額)	先進医療保障 ^{※6}	共済期間
1回型	10万円	なし	なし	なし	10年更新
4回型	20万円	あり	5,000円	あり	80歳満了
7回型	30万円		10,000円		終身

※選択されている契約例の場合、30歳男性：年払79,618円/月払6,809円、30歳女性：年払74,608円/月払6,389円（口座振替扱・80歳払込終了）

ポイント 3

健康を維持した場合に健康祝金を受け取れます！

ポイント
2

の契約例に付加した場合の支払いイメージ

共済掛金払込期間満了日までの期間中の3年ごと^{※7}に被共済者が生存し、かつ、治療共済金が支払われた入院を
しなかった場合に、治療共済金額の30%の額^{※8}の健康祝金をお支払いします。



※ポイント2の契約例に付加する場合、30歳男性：年払103,585円/月払8,861円、30歳女性：年払98,611円/月払8,441円（口座振替扱・80歳払込終了）

※1:日帰り入院は、入院基本料の支払いの有無などにより判断されます。 ※2:出典：公益財団法人 生命保険文化センター「2022(令和4)年度生活保障に関する調査」より。自己負担費用は、治療費・食事代・差額ベッド代に加え、交通費(見舞いに来る家族の交通費も含む)や衣類、日用品などを含む。高額療養費制度を利用した場合は利用後の金額。過去5年間に入院し、自己負担費用を支払った人(高額療養費制度を利用した人+利用しなかった人(適用外含む))の回答。 ※3:共済契約の型に応じて、1回の入院につき、1回の入院に達した場合に治療共済金が支払われます。1回型：1日、4回型：1、30、60、90日、7回型：1、30、60、90、120、150、180日(お支払いの対象となる最初の入院の退院日の翌日以後60日以内に再度入院された場合は、入院の原因にかかわらず、これらの入院を1回の入院とみなします。) ※4:共済金額(治療共済金額)は5万円から1万円単位、入院時諸費用共済金額は3,000円から500円単位で設定可能であり、それぞれの最高限度額は加入年齢等の条件に応じて定められています。 ※5:治療を目的とし、医師診療報酬点数表により、手術料が算定される手術および輸血料が算定される骨髄移植術、または放射線治療料が算定されるものを保障します(一部の手術を除きます)。 ※6:先進医療とは、公的医療保険制度の法律に基づく評価療養のうち、厚生労働大臣の定める評価療養および適定療養第1条第1号に規定するものをいいます。また、医療技術ごとに一定の施設基準が定められており、この施設基準に適合する病院または診療所において行われた先進医療を保障します。先進医療共済金の額は、先進医療にかかる技術料が1万円以上の場合は技術料の額(通算2,000万円まで保障)、1万円未満の場合は一律1万円となります。なお、ご契約時点で先進医療の対象であった医療技術であっても、療養を受けた日において公的医療保険制度によって保険給付の対象となっている場合や、承認取消し等によって先進医療でなくなっている場合は、先進医療共済金のお支払対象とはなりません。 ※7:共済期間が「10年更新」の場合、共済期間中の5年ごととなります。 ※8:転換契約・乗換契約の場合、払込部分の共済金額の30%となります。

※掲載の共済掛金は令和6年4月現在です。

この資料は概要を説明したものです。ご検討にあたっては、「重要事項説明書(契約概要)」を必ずご覧ください。また、ご契約の際には、「重要事項説明書(注意喚起情報)」および、「ご契約のしおり・約款」を必ずご覧ください。

お問い合わせは

JAけねべつ 共済課

北海道標津郡中標津町計根本通東3丁目17番地1
Tel0153-78-2111 Fax0153-78-2114

24019990017

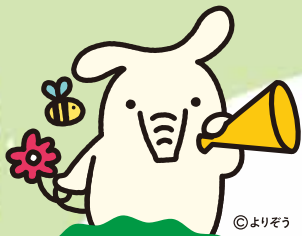

JAグループの特典がいっぱい!
JAカードがおトクだぞっ!

新規入会
特典

ご入会&ご利用で

キャンペーン
登録必要

最大 **12,000**円相当
ポイントプレゼント!

20,000円ご利用ごとに3,000円相当、最大で12,000円相当プレゼント!



初年度年会費無料、条件達成で次年度も無料
(一般カード)

JA直売所・ファーマーズ
マーケットで

5% 割引

JA-SS・ホクレンSSで
給油1ℓにつき

2円 割引

JAグループの店舗で
(直売所、給油所は除く)

+2% ポイント
還元

JAカード(一般)は初年度年会費無料

翌年以降も条件達成で年会費無料に!



当年度に①②③いずれかの条件達成で、
本人会員さま・家族会員さまの次年度年会費が無料となります。

①

年間12万円以上の
ショッピング利用^{※1}

②

電気の月額利用
料金のお支払い^{※2※4}

③

携帯電話の月額利用
料金のお支払い^{※3※4}

*JAゴールドカードは年会費無料の対象外です。*ロードアシスタンスサービス付きカードの場合、ロードアシスタンスサービス年会費495円(税込)は、別途申し受けます。*入会月の翌月以降1年間を当年度といえます。*一部対象外のご利用料金、ご利用先がございます。

※1 会員情報誌購読料、カードキャッシングご利用分およびリボ払い・分割払い手数料等、三菱UFJニコスが定める特定のお取引は対象外です。カードショッピングの利用代金の算定は、当年度の請求書に各々表示されたカードショッピング支払額の合計額によります。※2 北海道電力、東北電力、東京電力、中部電力、北陸電力、関西電力、中国電力、四国電力、九州電力、沖縄電力が対象です。ただし、クレジットカードでお支払いの方は、各電力会社が実施している口座振替割引が適用されませんので、あらかじめご了承ください。なお、北海道電力、東北電力、中国電力、九州電力、沖縄電力は、口座振替割引を実施していません(2023年9月時点)。口座振替割引については、各電力会社へお問合せください。※3 au、NTTドコモ、ソフトバンク、ワイモバイルが対象です。※4 コンビニエンスストアや携帯電話のショップ等の店舗などでお支払いいただいた場合は、本サービスの対象外となります。

安心・便利なサービスでサポート

海外旅行傷害保険サービス

JAカードは海外旅行傷害保険を付帯しております。海外旅行中のケガや病気の治療費から、カメラなどの携行品の破損・盗難、ホテルの設備を壊してしまったときなどの賠償責任まで幅広く補償いたします。

*JAゴールドカードは保険金額が異なります。
*1 一部、対象外の商品がございます。
*2 携行品1つあたりの限度額は10万円です。

補償項目の種類	JAカード(一般)保険金額*
傷害による死亡	最高2,000万円
傷害による後遺障害	程度により80万円~2,000万円
傷害・疾病による治療費用(1事故または1疾病の限度額)	200万円
賠償責任(1事故の限度額)	2,000万円
携行品傷害*1(自己負担額1事故3,000円、年間100万円限度)	1旅行につき20万円*2
救援者費用(年間限度額)	200万円

NICOSロードアシスタンスサービス (ロードアシスタンスサービス付きのJAカードのみのサービスです。)

24時間・365日、外出中の事故、ガス欠、パンクなどの故障トラブルに対し、一定条件まで無料でサポートいたします。また、レンタカーのご紹介、車に関するメカニカルなどご相談など、お客さまのカーライフを広くサポートいたします。

二輪・四輪を問わず、サポートいたします。

タッチ決済 (Visaカードのみのサービスです。)

タッチ決済のマーク())) のあるJAカードをお店で専用端末にかざすだけで、お支払いが完了するサービスです。

*ご利用店舗やお支払金額によっては、端末にカードを挿し暗証番号の入力またはサインが必要となります。



ETCカード (ETC PLUS)

ETCカードのご利用代金はJAカードご利用分と合算してご請求いたします。

*ETCカードのご利用には「ETC車載器」が別途必要です。

新規発行手数料
年会費
無料!



JAビジネスカード、JAコーポレートカード、JCBブランドのJAカードは、本紙記載の特典の対象外です。本紙記載の内容は2024年4月現在のものであり、予告なく内容の変更または終了する場合があります。

JAカードの ご入会方法

WEBから

JAバンク口座をお持ちのお客さまは、WEBからJAカード(クレジットカード単機能型)をお申し込みいただけます。
<https://www.jacard.cr.mufg.jp/>

こちらから
お申し込み



店舗で

お近くのJA店舗で
直接お申し込みいただけます。



JAカードは、JAグループの特典いっぱいクレジットカードです!

JAカードのご利用でいつでもおトク!

JA直売所・ファーマーズマーケットで

ご請求時に

5%割引

たとえば…

JA直売所で10,000円分のお野菜を購入

500円おトク! (10,000円×5%)



JA-SS・ホクレンSSで(ハイオク・レギュラーガソリン、軽油の給油が対象)

1回ご請求時ににつき

2円割引

たとえば…

JA-SSでガソリンを30ℓ給油

60円おトク! (30ℓ×2円)



JAグループの店舗で(直売所、給油所は除く)

通常ポイントに加えて

+2%ポイント還元

たとえば…

JAタウンでお取り寄せと、JA運営の車両センターで30,000円分お買い物

600円相当おトク! 150ポイント還元 (30,000円×2%÷4円)



※一部対象外の店舗・施設や商品・サービスがございます。

※割引特典はレジでのお支払い時には割引にはなりません。JAカードご利用代金ご請求時に割引いたします。

※+2%ポイント還元特典はJAグループが運営するAコープ・購買店舗・車両センター・JAタウン等でのご利用が対象です。JA直売所・ファーマーズマーケット、給油所(JA-SS・ホクレンSS等)でのご利用は対象外です。JAカードご利用金額の2%相当を原則ご利用月の翌々月にポイントで還元いたします(1ポイント4円換算、小数点以下は切り捨て)。

※JAカードでのお支払いが対象です。電子マネーやコード決済等での支払いは、JAカードをご登録されている場合でも本特典は適用されません。

ご入会と一緒に手続きがカンタン!

携帯電話の月額利用料金のお支払いで 次年度も年会費無料

(一般カード)

[au][NTTドコモ][ソフトバンク][ワイモバイル]が対象(料金プラン[povo][ahamo][LINEMO]を含む)

さらに!

1,000円相当ポイントプレゼント!

お支払い開始月の3~5ヵ月後に250ポイントをプレゼントいたします(エントリー不要)。

※一部ご入会時にお手続きできない場合があります。また料金プラン[povo][ahamo]をご契約の場合は[povo][ahamo]サイトから直接お手続きください。

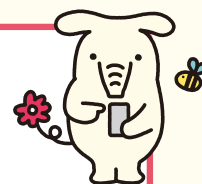

新規
ご入会者さま限定

ご入会サクスプレゼント

JAカードご入会&ご利用で

最大 **12,000円**相当
ポイントプレゼント!

キャンペーン
登録必要

ご入会日から3ヵ月後末日までのショッピング
ご利用金額合計額に応じてポイントプレゼント!

右記の条件達成で
ポイントを
プレゼントします!

キャンペーン登録
(WEBエントリー)

JAカードで
20,000円以上の
ショッピングご利用

20,000円ご利用ごとに3,000円相当、最大で12,000円相当のポイントをプレゼントいたします。

ショッピングご利用合計額	プレゼントポイント数
2万円以上(～4万円未満)	750ポイント(3,000円相当)
4万円以上(～6万円未満)	1,500ポイント(6,000円相当)
6万円以上(～8万円未満)	2,250ポイント(9,000円相当)
8万円以上～	3,000ポイント(12,000円相当)

80,000円
以上のご利用で
最大
ポイント

※WEBエントリーにはWeb会員サービス「Net Branch」のNICOS IDが必要です(登録無料)。

JAカードお届け時に詳しいご案内を同封いたします。

※ご入会日(カード発行日)はJAカードお届け時の「カード送付明細」にてご確認いただけます。

※ご入会月の6ヵ月後にポイントをプレゼントいたします。

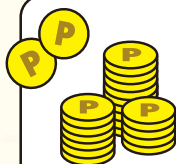

•ポイントは「JAカード わいわいプレゼント」または「JAカード ゴールドポイントプログラム」でご利用いただけるポイントです。たまったポイントはお支払金額にキャッシュバック、商品や他社のポイントにも交換いただけます。

•特典の相当金額はポイント交換でキャッシュバックをご選択された場合の金額(1ポイントを4円換算)を記載しています。



敷料管理から乳房炎を減らそう！

敷料を投入する目的の一つに、牛床衛生を保つことが挙げられます。しかし、適切な管理を怠ると、菌が増殖し、乳房炎が増えるなどの問題が引き起こされます。今回は、菌を繁殖させない敷料管理とそれを確かめる牛体衛生スコアについて説明します。

1 除糞のタイミング・回数

敷料を投入していても、除糞のタイミングが悪かったり、回数が少なかったりすることで、牛床が汚れやすくなります。給餌やエサ寄せなどの、牛が一斉に立ち上がるときに除糞を行いましょう！

2 消石灰の併用

特におが粉は大腸菌が増殖しやすい敷料です。そのため、消石灰を混ぜて散布する必要があります（図1）。

※他の衛生資材を使う際は、殺菌効果の有無に留意しましょう！

- ・おが粉1㎡に対して消石灰10kg程度を混合し、その水溶液がpH11以上になるように矯正する
- ・消石灰の殺菌効果は3日以内

図1 消石灰利用の注意点

3 保管場所の確保

敷料を長期間保管しておくこと、水分を含み、菌が増殖します。雨水が入りにくい場所で保管し、長期間の保管はやめましょう！

～牛体衛生スコアを確かめよう～

牛体衛生スコアは、下腿、乳房、大腿の汚れ具合を評価する指標で、数値が高いほど牛体が汚れています（図2）。スコア3、4の牛が多い場合、衛生環境が悪いと考えられます。

牛体衛生スコアは体細胞数と相関が見られます（図3）。

牛の乳房やふとももを見て、糞で汚れている牛が多い場合には、敷料管理を見直すことで、乳房炎の低減につながるかもしれません。



図3 衛生スコア（乳房）3以上の頭数割合と出荷乳の体細胞数との関係
引用：愛知県農業総合試験場



図2 牛体衛生スコア 引用：ウィスコンシン大学

「乳用牛舎における機械換気設備の設計指針」

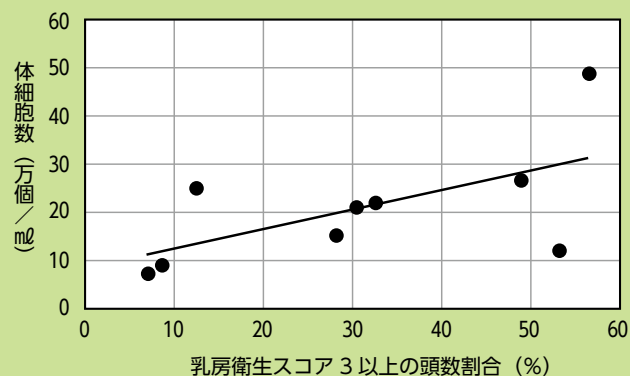
～夏の暑熱対策と冬の結露防止のガイドライン～

道総研 酪農試験場
乳牛グループ

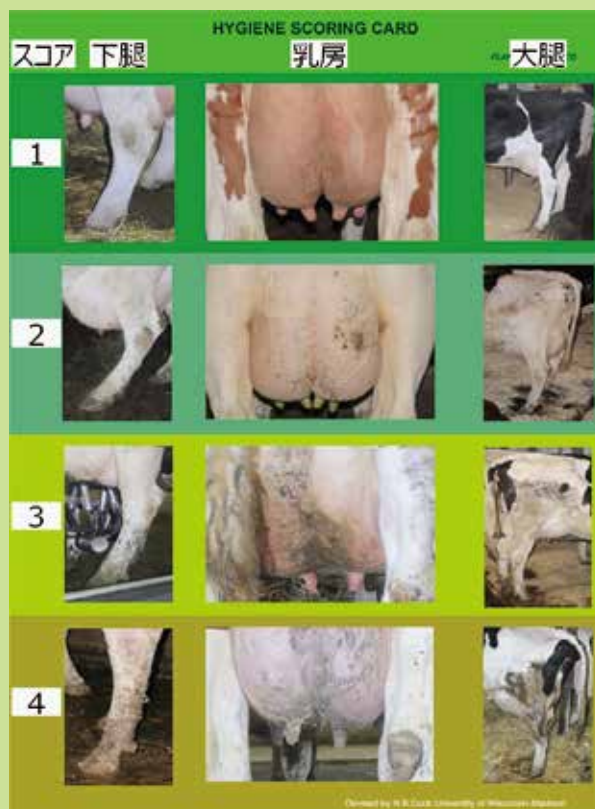
田辺 智樹

【乳用牛舎における機械換気設備の導入増加】

近年、搾乳ロボットを導入した大規模なフリーストール牛舎において、機械換気（強制換気）を導入する事例が増加しています。また、哺乳牛舎においては、機械換気の一つである陽圧換気の導入が増加しています。道総研では、酪農試験場と北方建築総合研究所が協力して、機械換気牛舎の実態調査と換気シミュレーションから、機械換気牛舎における設計指針（ガイドライン）を明らかにし、それを達成するため換気設備の設計シートを開発しましたので、本稿で紹介します。

【機械換気の実態調査とガイドライン】

暑熱期では、機械換気牛舎は自然換気牛舎と比較して、夜間における牛舎内と外気温の差（牛舎内温度－外気温度）が小さく、日中は牛舎内風速が1 m/s以上の機械換気の運転方法を実施していました（表1）。また、機械換気牛舎では、暑熱期の出荷乳量への影響も小さく、牛舎内温度の低減に加えて、送風によりウシの体感温度を低下させることで暑熱ストレスを軽減できることが示唆されました。これらのことから、暑熱期では「牛舎内風速を1 m/s以上」、「牛舎内温度－外気温度が1℃以下」を機械換気設備の配置および運転のガイドラインとしました。

寒冷期では、すべての牛舎で夜間の牛舎内温度は0℃以上であり、調査牛舎すべてに搾乳ロボットが設置されていましたが、凍結はみられませんでした。また、夜間の牛舎内と外気との絶対湿度差（牛舎内の絶対湿度－外気の絶対湿度）は機械換気牛舎の方が自然換気牛舎に比べて低く、結露の発生もみられませんでした（表1）。一般的に外気との絶対湿度の差が1.0～1.3 g/kg'を上回ると結露が発生すると言われています。本調査において、機械換気牛舎2棟（A,C）では結露発生の目安となる外気との絶対湿度差が1.3 g/kg'を上回っていたものの、結露の発生がみられなかったことから、寒冷期では「夜間の外気との絶対湿度差を1.7 g/kg'以下」をガイドラインとしました。

哺乳牛の陽圧換気導入牛舎では、日中および夜間ともに外気との温度差が4℃以上でした。また、牛舎内の絶対湿度は陽圧換気を導入していない牛舎よりも低い値でした（2.0～2.4 g/kg'）。陽圧換気導入牛舎における1頭あたりの換気量は、推奨換気量（25.2 m³/時/頭）を上回っていました（表2）。これらの結果から、陽圧換気の運転条件として「牛舎内絶対湿度を終日2.5 g/kg'以下」、「夜間の外気との絶対湿度差を0.5 g/kg'以下」をガイドラインとしました。

【機械換気設備設計シート】

成牛舎の設計シートでは、換気設備（換気扇および送風機）の必要台数、牛舎内環境（牛舎内温度、二酸化炭素濃度、牛の体感温度）や消費電力が計算できます。また、哺乳牛舎の設計シートでは、シートダクトの長さ、ダクト穴の数と角度などが設計でき、入力した数値から換気量とダクト穴からの吹出し到達距離が計算できます。機械換気設備設計シート（成牛舎の換気扇および送風機設計、哺乳牛舎の陽圧換気設計；Microsoft Excel形式）は無料で配布いたしますので、必要な方は酪農試験場（konsen-agri@hro.or.jp）にお申込みください。

表1.成牛舎における暑熱期と寒冷期の牛舎環境

		機械換気			自然換気	
		A牛舎	B牛舎	C牛舎	D牛舎	E牛舎
暑熱期	牛舎内風速 (m/s)	2.5	1.6	1.3	0.9	1.0
	外気との温度差 (日中) (°C)	0.9	1.1	1.0	1.5	1.2
	外気との温度差 (夜間) (°C)	0.9	1.0	1.3	1.9	2.4
	出荷乳量比 (最大減少率) (%)	4	1	5	13	12
寒冷期	牛舎内温度 (夜間) (°C)	2.6	1.5	2.3	4.1	4.8
	外気との絶対湿度差 (夜間) (g/kg')	1.7	1.3	1.7	2.0	2.5

表2.哺乳牛舎における寒冷期の牛舎環境

			陽圧換気あり		陽圧換気なし	
			F牛舎	G牛舎	H牛舎	I牛舎
外気との温度差 (°C)	日中	5.3	4.6	3.6	2.6	
	夜間	6.0	4.9	5.5	2.9	
牛舎内絶対湿度 (g/kg')	日中	2.4	2.2	2.8	2.6	
	夜間	2.1	2.0	2.5	2.4	
外気との絶対湿度差 (g/kg')	日中	0.7	0.5	0.6	0.5	
	夜間	0.5	0.3	0.5	0.4	
1頭あたりの換気量 (m ³ /時/頭)	日中	37.0	62.7	66.9	41.1	
	夜間	48.0	81.9	74.4	34.3	

生乳販売情報

令和5年度3月末 管内農協生乳受託実績表

(kg)

農協名	月計		累計		搾乳戸数	
	乳量	前年比	乳量	前年比		
J A 標津町	9,698,990	107.2	108,433,885	99.0	122	
J A 中標津町	13,307,781	99.4	153,949,564	98.4	155	
J A けねべつ	7,849,674	102.7	90,148,856	98.4	117	
J A 中春別	10,358,980	102.0	117,439,560	97.4	153	
道東あさひ	西春別支所	7,679,130	100.8	88,975,651	96.9	107
	上春別支所	6,292,756	109.1	70,216,605	100.3	63
	別海本所	12,998,611	102.5	151,111,163	97.9	207
	根室支所	4,410,616	104.7	51,084,634	99.3	69
	小計	31,381,113	103.7	361,388,053	98.3	446
合計	72,596,538	103.0	831,359,918	98.3	993	

市場情報

ホクレン根室家畜市場 一般市場 4月24日開催分

税込み

畜種	出場	成立	最高	最低	平均	先月との差
乳牛・ホル 育成	35	34	375,100	112,200	268,497	-37,698
乳牛・ホル 初妊	11	11	537,900	262,900	442,800	-60
乳牛・ホル 経産	67	67	632,500	107,800	279,991	13,291
乳牛・ホル・無経産	17	17	354,200	105,600	215,471	-62,829
肉素・黒毛和種・メス	7	7	419,100	304,700	351,214	126,028
肉素・黒毛和種・オス	4	4	550,000	7,700	333,300	-72,783
肉素・黒毛和種・去	0	0	0	0	0	-191,400
肉素・乳用交雑・メス	3	2	99,000	7,700	53,350	-29,779
肉素・乳用交雑・オス	0	0	0	0	0	-71,500
肉素・ホル中犢・メス	0	0	0	0	0	-110
肉素・ホル中犢・オス	2	2	9,900	1,100	5,500	-3,771
肉素・ホル中犢・去	1	1	59,400	59,400	59,400	59,400
肉素・ホル・メス	22	22	299,200	169,400	249,750	45,850
肉素・ホル・オス	0	0	0	0	0	0
肉素・その他・メス	0	0	0	0	0	0
肉素・その他・去	1	1	110	110	110	110
初生・黒毛和種・メス	48	48	451,000	181,500	325,279	22,383
初生・黒毛和種・オス	53	52	701,800	79,200	425,827	51,626
初生・乳用交雑・メス	113	112	292,600	5,500	114,243	24,611
初生・乳用交雑・オス	145	145	255,200	17,600	138,251	16,987
初生・ホル・オス	75	74	89,100	110	36,661	3,039
初生・ホル乳用・メス	22	22	244,200	132,000	187,900	7,378
初生・異性双児・メス	3	3	110	110	110	0
初生・その他・メス	0	0	0	0	0	0
初生・その他・オス	0	0	0	0	0	0
廃用黒毛和種	0	0	0	0	0	-198,000
廃用・乳用交雑	1	1	209,000	209,000	209,000	15,400
廃用・ホル	177	177	316,800	46,200	175,950	1,972
廃用・その他	0	0	0	0	0	-109,450

ホクレン十勝地区家畜市場(音更町)

税込み

畜種	出場	成立	最高	最低	平均	先月との差
肉素・黒毛 メス	497	475	848,100	125,400	550,359	-16,548
肉素・黒毛 メス ET	475	437	1,328,800	220,000	595,681	-33,313
肉素・黒毛 メス計	972	912	1,328,800	125,400	572,076	-23,739
肉素・黒毛 オス	0	0	0	0	0	0
肉素・黒毛 去勢	644	596	1,012,000	110,000	674,101	-1,292
肉素・黒毛 去勢 ET	584	533	1,056,000	81,400	752,691	12,518
肉素・黒毛 去勢計	1228	1129	1,056,000	81,400	711,203	6,469
肉素・短角種 去	4	4	278,300	226,600	248,600	248,600
肉素・肉専用種 去	0	0	0	0	0	0
繁殖・黒毛	71	66	904,200	272,800	507,367	-51,233
繁殖・乳用交雑	1	1	497,200	497,200	497,200	-156,200
廃用・黒毛	155	155	733,700	113,300	340,418	1,312

計根別農協乳牛頭数・肉用牛頭数

4月1日現在

乳用種(区分)	頭数	先月との差
未経産 12ヶ月未満	3,252	27
未経産 12ヶ月以上	3,931	-121
その他の未経産	173	3
計	7,356	-91
経産牛(ホル)	9,392	75
その他の経産牛	111	3
計	9,503	78
合計	16,859	-13

ホクレン根室家畜市場 乳牛市場(セル) 4月24日開催分

税込み

畜種	出場	成立	最高	最低	平均	先月との差
乳牛・ホル 初妊	452	415	911,900	220,000	633,725	-39,033
乳牛・ホル初妊ET	128	118	877,800	484,000	663,384	-74,856
乳牛・ホ無 初妊	3	3	608,300	542,300	585,933	-70,767
乳牛・ホ無 初妊ET	1	0	0	0	0	-888,250
乳牛・ホル 経産牛	0	0	0	0	0	0
その他の乳用種	3	3	385,000	240,900	335,867	-79,383
合計	587	539	911,900	220,000	638,294	-42,358

肉用種(区分)	頭数	先月との差
黒毛和種 メス	606	22
黒毛和種 オス	121	5
計	727	27
合計	727	27
総合計	17,586	14

計根別農協(ホクチクファーム) 初生トク 単価 4月30日現在 1,200円/kg

まちがいさがし

右のイラストには左のイラストと違う部分が5カ所あります。間違っている部分を左下の枠内の数字で探しましょう。

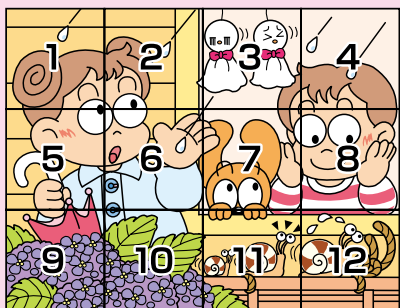
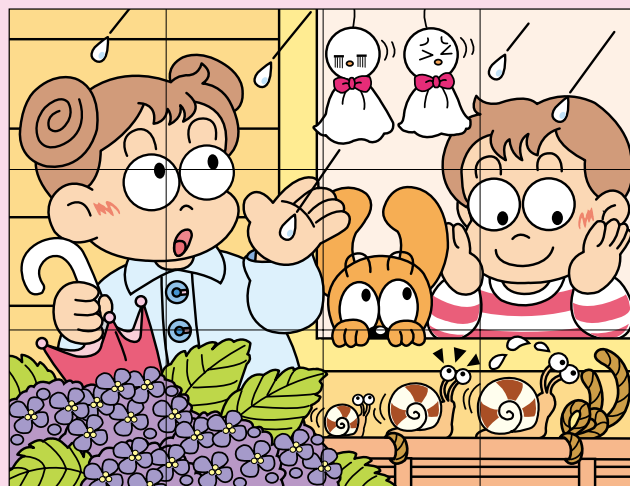
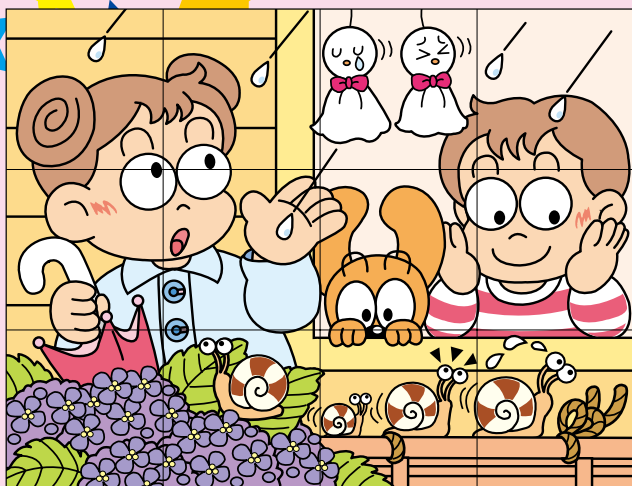

まちがいさがし4月号の答え

2 3 5 8 10

抽選の結果下記の方が当選いたしました。
プレゼントを営農支援係でお受け取りください。

※《応募方法》《締め切り》につきましては、最終ページ下段をご覧ください。

きりとり線

まちがいさがし 5月号の答え

--	--	--	--	--

住所

氏名

TEL

「つぶやくべえ〜」へ投稿する+イラストコーナー

きりとり線

4月号の当選者

佐藤あゆ奈さん
保田 節子さん
岡村 翔さん
工藤 克子さん
小原喜美慧さん

今月は営農部・金野部長が
抽選をしました！
当選おめでとうございます！



今月の シャッターチャンス mini

ATM
デザイン
リニューアル



この写真を見て一句！



先月のお題は
「桜とたんぽぽ」でした！

春到来 歩めば多き 鳥のこゑ

(小田慶喜さんの作品)

蒲公英と 寝転びながら 青き空

(小田和子さんの作品)

タンポポや 太陽と雲 仰ぎ見る

(天陽さんの作品)

走り出す たんぽぽ広場 どこまでも

(元氣娘。さんの作品)



■ 例 文 ■

好物の 青草を食む 相棒や

(牛の相棒さんの作品)

段々と春らしい天気になってきましたね。牛達も青草を楽しみにしている頃かと思います。そんな「牧場」をテーマとした素敵な作品をお待ちしております（5月20日締切）。
応募先①営農部FAX（78-2048）②つぶやくべえ〜に記入・投函
また、お題の写真も募集しております。素敵な写真がありましたら、是非ご提供してください。



編集／計根別農業協同組合 営農部 営農支援課
発行日／令和6年5月10日

- 「まちがいさがし」正解者5名の方にすてきなプレゼントをさしあげます。なお、正解者多数の場合は抽選とさせていただきます。
- 《応募方法》前ページの点線の部分を事務所入り口に設置している投書箱へ。または、営農支援係までFAX(78-2048)をお願いします。
- 《締め切り》2024年5月20日まで
当選者の発表は「けねべつ」2024年6月号誌上