





謹 賀 新 年

計根別農業協同組合

代 表 理 事 組 合 長	副 組 合 長	理 事 (総務企画委員長)	理 事 (経済委員長)	理 事	理 事	理 事	代 表	監 事	監 事 (員外)	理 事 兼 務 参 事	信 用 担 当 理 事 兼 務 部 長
北 村	漆 原	助 口	鈴 木	鹿 野	永 利	中 村	本 田	中 村	長 谷 川	蠣 崎	松 岡
篤	俊	明	直	亮	嘉	公 美 子	勉	勝	希	康	幸
			良	平	成			彦	美	夫	樹
											他 職 員 一 同



年頭ご挨拶



力強く繁栄に向けた年になるよう

代表理事組合長 北村 篤

新年明けましておめでとうござ
います。

組合員の皆様にはご健勝で令和
8年の新春を迎えられたことと思
います。心からお慶び申し上げます。
また、農協の事業運営に対し
特段のご理解とご協力を頂き、改
めて感謝とお礼を申し上げます。

昨年の第77回通常総会での役員
改選にて3名の交代があり、副組
合長をはじめ各委員会の構成も変
わり、新たな役員体制がスタート
いたしました。私も組合長として
3期目となり、その職責を全うす
べく改めて気を引き締めたところ
です。農業協同組合として組合員
皆様の経営と生活を守り、当地域
の衰退を防ぐために何ができるか
役員皆が知恵を出し合い諸課題に
対応していきまです。で組合員皆様
の一層のご支援をお願いいたしま
す。

さて昨年7月の参議院選挙で
は、組合員皆様方のご支援ご協力
により農民代表として北海道から
出馬した「東野ひでき」さんを見
事当選に導き、国会に送り出すこ
とが出来ました。皆様のご支援に
対し改めて厚くお礼を申し上げます。
国会議員となられた東野さん
には、北海道はもとより日本農業
の目指すべき姿を堂々と発信して

いただき、国民の食料供給とその
ための農業政策充実に向けてご尽
力いただきたいと思います。

昨年の粗飼料収穫では、1番草
は天候にも恵まれ良質なものが
収穫できたと思われます。2番草
は少雨による干ばつ傾向により収
量減と難消化繊維の上昇がみられ
デントコーンについては収穫目前
の9月に、当地域を襲った暴風に
より大半の圃場で倒伏被害に見舞
われました。デントコーン収量の
大幅な減少と発酵品質・栄養成分
の低下が危惧され、令和8年度の
生乳生産への影響が心配です。

令和7年度の生乳生産ですが、
全道で402.3万t、当農協は
92,393tの目標数量でス
タートいたしました。当農協の令
和7年度生乳生産見通は、約3%
減の90,000t程度を予想し
ています。生産戸数・搾乳頭数の
減少が大きな要因ですが、少しで
も生産が向上くよう組合員皆様の
ご協力をお願いいたします。また
生乳価格は、6月に加工原料乳で
6円、8月に飲用乳向けで6円の
乳価改定がありました。飼料・各
種資材・燃料価格等の経費高止ま
りのなか、まだまだ十分とは言え
ませんが再生産可能な酪農環境の
改善に向け、今後とも要請活動を展

開して参ります。

令和8年度の生乳生産目標
は、令和6年11月から令和7年
10月までの実績乳量により、全
道では404万t、当農協は
92,361tとなります。新規
就農者の受入れや既存酪農家に対
する生産向上対策、規模拡大や生
産性効率化に向けた取り組みを通
して目標達成に向けて進んでいき
たいと思います。

令和8年の農協運営については、
営農計画樹立説明会の折にもご提
案いたしました、業務の週休2日
制を4月より実施したいと考
えています。週休2日制実施後も
組合員皆様のご意見を頂き、ご不
便をお掛けしない方策を模索して
参ります。このことは職員確保に
もつながる取り組みであり、組合
員皆様のご理解をお願いいたしま
す。また、人工授精業務の自動受
付につきましては、今年1月より
実施いたします。最初は戸惑うこ
ともあるかと思いますが、週休
2日制へ向けた業務改善の一環で
すので、ご協力をお願いいたしま
す。さらに根室生産連による情報
システムの導入を行うべく、現在
各部門で検討を行っています。出
生報告・乳検情報・繁殖管理・情
報伝達機能などを備え、スマホか

らアクセスできるシステムとなり
ますので、準備が整い次第お知
りいたします。

令和6年度に承認いただいた第
13次中期事業計画は、本年が最終
年となります。生産向上に向けた
整備事業への助成などがメニ
ューにありまです。是非ご活用いた
だきたいと思ひます。また、令和
9年度から始まる第14次中期計画
の作成年となります。組合員皆様
からのご意見・ご要望を反映させ
た、より良い計画となるよう取り
進めまです。ご意見ご要望をお
願ひいたします。本年より、搾乳
施設での畜産クラスター事業が再
開いたします。規模拡大や搾乳施
設改善に向けて事業活用を考えて
いる方は、早めの計画と準備を是非
お願いいたします。

令和8年の干支は「丙午（ひの
えうま）」で、情熱・力強さ・繁
栄を象徴するとされています。午
年は元来縁起が良い年とされてい
まです。で、当地域の力強い発展を
願うばかりです。結びになります
が、皆様ご家族共々ご健勝で過ご
されますことをご祈念し、新年の
ご挨拶いたします。



年頭ご挨拶



新年のごあいさつ

参事
蠣崎 康夫

新年明けましておめでとうござい
す。

組合員皆様には輝かしい新年をお迎
えのこととお慶び申し上げます。

また、この新しい一年が皆様にとっ
て健康で穏やかな年となりますようお
祈り申し上げます。

さて、昨年を振り返ってみますと2
月に十勝地方で記録的な大雪となり、
帯広では12時間降雪量として国内観測
史上1位の120cmを記録しました。

これによる生乳廃棄は無かったものの、
各地域で交通障害、牛乳集荷や飼料配
送の遅延、タンクローリーの横転事故
等の被害が発生しました。

また、7月には道東地方でも記録的
な暑さとなり、北海道とは思えない連
日の酷暑に乳牛の疾病や乳量の減少等
を懸念する声が高まりました。さらに、
8月には留萌・宗谷地方を中心として
記録的な豪雨に見舞われ、牛舎への浸
水、草地の冠水被害、草地の陥落や農
地への土砂流入等を含めると農業経営
への被害は計り知れないものとなりま
した。加えて、9月には北海道を襲っ
た大雨と強風により、各地に大きな爪
痕を残し、酪農生産現場では主にデン
トコーンの倒伏被害が相次ぎ、当地域
でも約70%のデントコーンが折損被害
による収量減や品質劣化は必至であり、
建物（屋根崩壊他）の損壊等も含める

と被害は甚大なものとなりました。こ
れらのことから、一昨年の能登半島地
震に続き、自然災害の恐ろしさを痛感
させられる一年となりました。

その他国内外では、トランプ政権発
足、コメ価格高騰や備蓄米放出、大阪
関西万博開幕から来場者は関係者を含
めて約2,902万人、東京世界陸上の
開催、自民党高市早苗総裁が第104
代首相として女性初の首相に就任、全
国各地でクマ出没による人身被害が頻
発、大谷選手ら日本人3選手の活躍に
よるドジャーズWS連覇等、様々な出
来事がありました。その中でも、日米
両国で新政権発足、スポーツ界にお
いては世界中で日本人選手らが活躍、
道内外で相次ぐクマ被害が大きな話題
となる年となりました。

このような状況のもと、農協事業に
おきましては生産基盤の維持・強化に
向けて積極的に取り組んで参りました
が、令和7年（12―11月）の生乳生産
実績は90,136t（前年対比98・
4%）となり、夏場の猛暑による影響
は少なかつたものの、生乳出荷戸数や
飼養頭数の減少による減産が主な要因
となりました。本年につきましても、
昨年度の1番牧草は良質なものと
なりましたが、2番牧草は天候不順による
刈り取り時期の遅延。さらには、デン
トコーンの暴風被害等により令和8年

の生乳生産には大きな影響を与えるも
のと思われます。

各部門におきましては、それぞれの
事業目標を掲げて取り組んだ成果とし
て、職員人材確保では、当農協初とな
る外国人2名を雇用することが出来ま
した。さらに、職員採用活動について
は、雇用条件の整備を図るべく週休二
日制の導入に向けて各部門と業務内容
の見直しを行い、給与体系（初任給等）
も大幅に改定するなど、高卒や大卒者
から選ばれる農協を目指して取り組ん
で参りました。加えて、企業説明会や
インターンシップ受入等についても積
極的に行うなど職員採用活動の強化に
も努めて参りました。次に、育成セン
ターの新舎建設では、昨年6月から工
事が着工され、本年1月の完成が予定
されております。各種料金料率に関し
ては、生産資材や燃料価格等の高止ま
りが続く中、組合員皆様ご理解のもと
家畜運搬料金、牛乳集荷料、放牧料の
改定を行い収支改善に努めて参りまし
た。

また、昨年度も組合員皆様との対話
活動として、6月に組合員巡回（全戸）
を行い様々な意見を頂きました。主な
ご意見・ご要望としては、人工受付シ
ステム、職員人員不足、機械や施設に
対する助成事業、廃プラ処理、労働力
確保など多岐にわたる内容でありまし

た。

その中でも、人工受付システムにつ
いては、現在もシステム稼働までの移
行期間ではありますが、本年1月から
の本稼働に向けて準備を進めていると
ころでございます。次に、職員人員不
足では、特に人工授精師の人手不足に
対する要望を多く頂きましたが、新年
度に向けて授精師資格を取得している
大卒者1名の採用が決定しており、組
合員皆様がお心配されている授精業務へ
の不安も解消されるものと考えており
ます。その他多数のご意見・ご要望に
ついては、今後も随時検討させて頂き、
組合員皆様のニーズに応える取り組み
内容をご提案させて頂きますので、ご
理解とご協力を賜りますようお願い
致します。

以上のことから、令和7年度下期も
残すところ3ヶ月となりましたが、本
年度計画している事業内容を再度見直
し、目標達成に向けて積極的に取り組
んで参ります。

結びに、新しい年を迎えるに当たっ
て厳しい酪農環境が続いておりますが、
令和8年も良い年となることを願うと
ともに、組合員皆様にとって病氣や事
故・災害のない健やかな年となります
ことをお祈り申し上げ、新年のご挨拶
とさせて頂きます。



年頭ご挨拶

新年あけましておめでとうござい
ます。

組合員の皆様をはじめ、農協各機
関の皆様におかれましては、旧年中
より青年部の活動や取り組みに対
して、多大なるご理解、ご協力を賜り、
青年部を代表して心より感謝申し上
げます。

また、青年部の皆様におかれまし
ても、日頃より積極的かつ意欲的な青年
部活動への参加、活動をしていただき
まして、厚くお礼申し上げます。

昨年を振り返りますと、生乳価格
は値上がりし、酪農経営に明るい兆
しがさしたものの、乳製品の高騰に
より消費者が低下するほか、物価の
高止まり、悪天候によるデントコー
ン被害などまだまだ課題の残る一年
となりました。

我々青年部も継続して乳製品消費拡
大運動を行っていきたいと思います。

令和7年度より規約改正とともに
新たな役員体制で青年部活動を行っ
てまいりました。

活動内容としては、スプリン
グフェアと大収穫祭のジャンボハン
バーグはもちろんのこと、モアン山
の草刈り、お歳暮事業、別海産業祭
への出店、農協職員の親睦会、関係

団体と協力しての植樹祭や肥料推進
事業をおこなってまいりました。

また昨年は参議院選挙にて、東野
ひでき氏が見事当選し、今後の農業
の未来について託す形となりました。
視察研修と講習会では食農教育に
ついて安達さんを講師としてお招き
し、今後の計根別学園との食農教育
について、学ぶことができました。

そして、JA地区青年部大会では
青年の主張で影山成臣君が「夢」と
いうテーマで見事最優秀賞に輝き全
道へ進出するなど様々な場面で活躍
できたことを大変喜ばしく感じます。

現在部員数は26名と年々減少傾向
になっております。しかし今私たちが
がやれること、続けることを模索し、
新たな計根別青年部としての道筋を
築くことができたかと思っております。
そのためにも役員同士での話し
合いや、部会活動の総合理解を深め
ていくよう努めて参ります。

結びとなりますが本年も青年部に
対してのご指導ご鞭撻賜りますよう
お願い申し上げます。また皆様に
とって良い年になりますことをお祈
り申し上げ、新年のご挨拶とさしてい
たきます。



新年のごあいさつ
JAけねべつ青年部 部長 須藤 宗裕

新年あけましておめでとうござ
います。

日頃より女性部活動に対しま
して、ご理解とご協力を頂き、
誠にありがとうございます。

令和7年は個人的な事ですが、
以前より不安を抱えていました
膝の手術を行い、部員の皆様に
は大変不便をおかけして申し訳
ありませんでした。おかげさま
で昨年度よりかなり改善しまし
た。

さて昨年は6年ぶりに道外視
察研修旅行を行いました。

令和7年はJAけねべつ女性
部が70周年を迎えるということ
で記念旅行として3泊4日で神
奈川県、ディズニシーを満喫
する旅になりました。

女性部を知ってもらおうと女
性部員以外にも声掛けを行い、
日帰り旅行ではさくらんぼ狩り、

夏休みの親子研修会ではハギレ
のリース作りを行いました。

昨年家の光大会はレシピコ
ンテストが開催され、根室地区
女性協議会では、みるふちゃん
工房のみるふちゃんを使ったレ
シピを提案しました。他の地域
の女性部員に牛乳豆腐を知って
もらうことが出来ました。

今年は先にも挙げましたが、
女性部の70周年に当たり様々な
行事や活動を考えていますので、
皆様のご協力をよろしく願ひ
いたします。



新年のごあいさつ
JAけねべつ女性部 部長 田中 羊子





年頭ご挨拶



令和8年の年頭にあたり

北海道農業協同組合中央会 代表理事会長

樽井

功

新年あけましておめでとうございます。

組合員の皆様におかれましては、日々営農に更に邁進されておられることと存じます。

また、組合員・役職員の皆様

が、日々営農に更に邁進されておられることと存じます。

また、組合員・役職員の皆様

が、日々営農に更に邁進されておられることと存じます。

また、組合員・役職員の皆様

が、日々営農に更に邁進されておられることと存じます。

す。

また、組合員・役職員の皆様

が、日々営農に更に邁進されておられることと存じます。

また、組合員・役職員の皆様

が、日々営農に更に邁進されておられることと存じます。

つにより各作物等の収量および品質に影響が出た一年となりました。

近年、気候変動等による自然災害の多発や栽培適地の変化、

また、組合員・役職員の皆様

が、日々営農に更に邁進されておられることと存じます。

また、組合員・役職員の皆様

が、日々営農に更に邁進されておられることと存じます。

また、組合員・役職員の皆様

が、日々営農に更に邁進されておられることと存じます。

す。

また、組合員・役職員の皆様

が、日々営農に更に邁進されておられることと存じます。

また、組合員・役職員の皆様

が、日々営農に更に邁進されておられることと存じます。

できました。

この一步を重要な礎とし、改正基本法により基本理念として

位置付けられた、国民一人一人の食料安全保障の確保や環境と

調和のとれた食料システムの実現、持続可能な北海道農業の確

立に向けて、組合員・JAの声を国政に届ける活動を継続して

いきます。

また、組合員・役職員の皆様

が、日々営農に更に邁進されておられることと存じます。

また、組合員・役職員の皆様

が、日々営農に更に邁進されておられることと存じます。

また、組合員・役職員の皆様

が、日々営農に更に邁進されておられることと存じます。

が、日々営農に更に邁進されておられることと存じます。

り組んでまいります。

結びになりますが、本年は午

年です。午年はエネルギーと行動力が高まり、挑戦や成長の機会が得られる年とされています。

この謂われにあやかり、本年が北海道農業の更なる飛躍の年となることと、皆様のご多幸とご健勝をご祈念申し上げます。

ご挨拶いたします。

また、組合員・役職員の皆様

が、日々営農に更に邁進されておられることと存じます。

す。

また、組合員・役職員の皆様

が、日々営農に更に邁進されておられることと存じます。

また、組合員・役職員の皆様

が、日々営農に更に邁進されておられることと存じます。



マネロン・金融犯罪対策への取組強化について

最近、様々な金融犯罪が発生し、その手法や手口も巧妙かつ高度になってきています。新聞等での報道を見て心配に感じておられる組合員・利用者の方々も多いのではないかと思います。また、国際的に金融機関が取り組まなければならない課題として、マネー・ローンダリングおよびテロ資金供与対策（以下「マネロン対策」）の重要性が益々高まっています。

当JA管内でも、外国人技能実習生の採用による労働力の補完やアプリ等による資金決済等が増加傾向にあり、マネロン・金融犯罪対策に取り組むことは、信用事業を営む当JAの責務でもあります。

当JAでは、金融機関としての信頼性を確保するため、そして、お客様の大切な財産を金融犯罪からお守りするために、マネロン・金融犯罪対策の取り組みを重要な経営課題と位置づけて、一層力を入れて取り組むことといたします。

このたび、金融共済部金融課内にマネロン・金融犯罪対策リーダーを任命し、JA全体としての取り組みの定着化・高度化に向けて、職員の先頭に立って取り組みを進めてもらう予定でございます。

また、私を含め常勤理事が主導的な役割を果たしながら、当JA一丸となりマネロン・金融犯罪対策が組合内で徹底されるよう指揮のうえ対策強化に取り組んで参ります。経営層が率先して方針策定や体制整備、進捗管理を行うことで、実効性の高いリスク管理体制の構築を推進し、組合員・利用者の方に安心して当JAを利用いただけるよう取り組んで参ります。

令和7年12月22日

代表理事組合長 北 村 篤

JAへの就職希望者100%就職内定

(令和7年度実績)

令和8年度入学生第3回募集

- 定員40名 ● 男女共学 ● 1カ年 ● 寮完備(個室)/通学も可
- 受験資格:満27歳未満(令和7年4月1日現在)/大学卒及び見込、短大・専門学校卒及び見込、高校卒及び見込
- 試験日:令和8年2月15日(日)
- 願書受付:令和8年1月6日(火)~
1月23日(金)消印有効
- オープンキャンパス随時開催中

JAグループ職員養成校

 JAカレッジ

一般財団法人 北海道農業協同組合学校

〒069-0834江別市文京台東町43-1

☎0120-918-417 [JAカレッジ](#) [検索](#)



JAけねべつ 青年部研修会

11月26日、JA事務所で開催し、部員12名が参加しました。

今回は Happy Land 安達牧場 代表/乳クリエイターの安達永補氏・安達真子氏を招き、「酪農家として伝えたいこと」とは？～安達牧場の取組～と題し、食農教育の学びの場を設けました。

研修会ではファシリテーションを活用し部員の思いを引き出し、酪農家になったきっかけや喜び、現在困っていることを共有しました。部員の意外な一面を知ることが出来るなど大いに盛り上がりました。また、個人ワークの時間も設けられ、「食育の授業で『何』を伝えたい？」というテーマのもと、青年部員が付箋紙に伝えたい内容を書き出し、全体で共有を行いました。共有時に書き出した内容を分類し、部員が何を伝えたいかを視覚化することが出来ました。

最後に安達牧場の食農教育が紹介され、青年部員は積極的に質問を行い、今後の食農教育への意欲を深めていました。



全道JA青年部大会



12月4日、5日の2日間、札幌パークホテルで『全道JA青年部大会』が開催され、当JAから5名の部員が参加しました。

青年の主張では根室地区代表として影山成臣君が発表を行い、会場の方々からたくさんの称賛の声をいただきました。結果は惜しくも北海道代表とはなりませんでしたが、優秀賞を受賞しました。

実績発表などでは、他青年部の活動を知ることができ、今後の青年部活動に生かせるアイデアを得る良い機会となりました。



青年部

お歳暮詰込作業

今年も青年部のお歳暮を販売致しました！
毎年たくさんの方々のご注文ありがとうございます！
こちらは部員が一つ一つ手作りで包装等を行っている姿です！



11月28日、根室農業会館で根室地区フレミズ交流集会が開かれました。

今回は中標津町のなごみ鍼灸院の北井和先生による美容鍼体験と腸活お菓子の試食が行われました。鍼のイメージが「痛そう」という方が多かったのですが、シールに細い針が付いている「シール鍼」を使用したため、お手軽に楽しく美容ツボ鍼を体験できました。普段なかなか交流する機会がない他JAのフレミズ世代の人と交流することが出来、盛り上がっていました。



女性部 お菓子作り交流会

12月3日、中標津町交流センターで乳製品を使ったお菓子作り交流会を開催し部員7名が参加しました。

講師は部員の後藤めぐみさんが務め、小さいシュークリームを積み重ねるクロカンブッシュを作成しました。お菓子にはバターや牛乳、生クリームをふんだんに使用し、乳製品消費拡大を意識しました。参加者のほとんどがクロカンブッシュを初めて作成しましたが、完成したお菓子を見て「崩れそうだけど上手にできた」「美味しくできた」と活発に交流していました。講師を務めていただいた後藤さん、ありがとうございました！



寒い冬こそ、 北海道のミルクで 心も体も、ぽかぽか温まろう。

一緒にチャレンジして
発信しよう!

牛乳を 飲もう 食べよう 作ろう キャンペーン

2026年 1/1^木 ~ 31^土

冬も、牛さんたちは休まずミルクを届けてくれています。

年末年始は学校給食がお休みになり、牛乳を飲む機会が減ってしまう時期です。
でも、牧場の牛さんたちは毎日変わらず、おいしいミルクを出してくれています。

この冬は、いつもよりもう1杯、もう1品。

皆さまの食卓で、北海道の牛乳をたっぷり楽しんでいただけませんか?

意外な発見!
作ってみよう♪



牛乳は「和食」にも合うんです。
いつものホットミルクはもちろん、
お味噌汁やお鍋に少し足すだけで、
コクが出て減塩効果もある
にゅうわしよく
「乳和食」に大変身!

今すぐレシピをチェック! /



「ホットミルク」の
おすすめレシピ



「乳和食」の
おすすめレシピ

参考：一般社団法人「ミルク

作って、撮って、
酪農を応援しよう!

あなたの「牛乳レシピ」を SNS で教えてください。
チラシを見て牛乳料理を作ったり、ホットミルクを楽しんだら、
ぜひ写真を撮ってSNSにハッシュタグをつけて投稿してください。

アグリアクション北海道 # 牛乳消費拡大
今日も牛乳チャージ # 牛乳のある暮らし
牛乳アレンジ部 # ホットミルク

釧路・根室の農業・JAの取り組みの
「今」を発信中!



Facebook



Instagram

AGRIACTION!
HOKKAIDO

JA
GROUP
HOKKAIDO

主催：JA 北海道中央会根釧支所



正月明けに食べたいレシピ紹介!

料理初心者におすすめ!
5時間煮込んだようなミートソース

とろ〜り ほっ〜り
酪農レシピ便



材料(2人分)

ナポリタンソース
(市販品)…… 1袋(220g)
豚ひき肉…… 150g
牛乳……… 50ml



栄養成分(1人分)	
エネルギー	276kcal
たんぱく質	16.1g
脂質	15.9g
炭水化物	15.1g
カルシウム	34mg
コレステロール	59mg
食塩相当量	2.3g

作り方

1. 小鍋にソース、ひき肉を入れ、牛乳を肉全体にかけながら加える。
2. ヘラで全体を混ぜながら、肉に完全に火が通るまで強めの中火で3分程加熱する。

ポイント

- ・加熱前に全ての材料を合わせておく。
- ・冷凍保存も可能です。
- ・主に免疫力を高めるたんぱく質、代謝を高めるビタミンB群がアップ。

レシピ：料理家・管理栄養士 小山浩子さん

☆おすすめ：ソースをスパゲティにかけ、パセリのみじん切りをちらしてお召し上がりください。

一般社団法人JミルクHPより引用 <https://www.j-milk.jp/>

つばやくべえ〜



&



イラストコーナー



ペンネーム 西竹娘さん



ペンネーム さんたさん

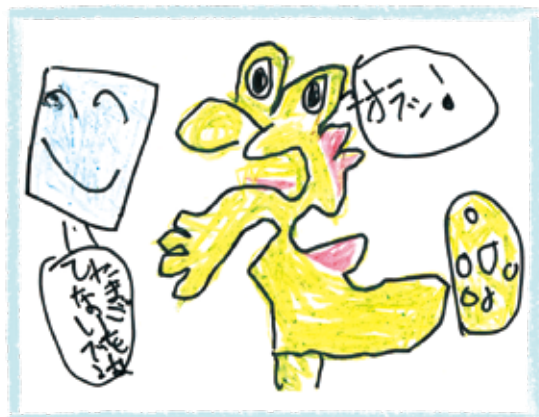

ペンネーム DSヨッシーさん



ペンネーム まちがいさがしでまよってるはるきさん

New 日常生活事故弁護士費用保障特約で

日常のまさかを守る！

日常生活での被害事故のうち、所定のケースで必要となった弁護士費用等を保障します。

*自動車事故による被害以外で、日常生活での被害事故によって被共済者がけがを負ったり、所有物が壊されたことについて、賠償義務者に損害賠償請求を行う場合に、弁護士費用等や法律相談費用を保障します。被共済者の婚姻、離婚、親子関係等によって生じた日常生活被害等、約款所定の免責事由に該当する被害事故については共済金のお支払いができないなど、共済金のお支払いには所定の条件があります。

事例 1

自転車の事故

歩行中、横からきた自転車にひかれてけがをした。



事例 2

犬に噛まれた

歩行中、他人の飼い犬に噛まれてけがをした。



事例 3

上階からの水濡れ

上階の風呂場から水濡れが発生し、天井・壁等が水浸しになった。



あなたは加害者に損害賠償請求の交渉ができますか？

日常生活で他人にけがを負わされたり、物を壊されたりした場合、相手に損害賠償を求める必要があります。しかし、万一被害を受けてしまった場合に、自分で示談交渉するのは大変です。また、損害賠償請求にあたって弁護士に示談交渉を依頼する場合には、その分の費用がかかります。この特約は、そのようなときの弁護士費用等や法律相談費用を保障します。



1台分で1世帯を保障！

本特約は、記名被共済者1名のご加入により、ご家族*も保障対象となります。

*記名被共済者本人、配偶者、同居の親族、別居の未婚の子などが保障対象となります。

本特約にかかる共済掛金は一律1,000円^{※1}で

共済金額300万円^{※2}まで保障！

さらに詳しく
チェック！

※1 共済期間12か月、一賠払いの場合(令和8年1月時点)

※2 弁護士費用等共済金の費目ごとの支払限度額は、約款に定める基準に従います。

加入後の事故報告は、専用窓口
<JA共済日常生活事故対応センター>まで

0120-628-931

受付時間 9:00～21:00(年中無休)
※JAの営業時間内でも、
こちらの番号までご連絡ください

示談交渉を弁護士に依頼する際にかかる費用はいくらくらい？

事故例 1	事故例 2	事故例 3
 <p>被共済者が歩行中、 自転車に衝突されて けが・後遺障害を負った</p>	 <p>被共済者が歩行中、 他人の飼い犬に噛まれ、 転倒し大けがを負った</p>	 <p>被共済者所有のスマホ を他人に落とされて 壊れてしまった</p>
<p>損害賠償額</p> <p>治療費等 1,300万円</p>	<p>損害賠償額</p> <p>治療費等 620万円</p>	<p>損害賠償額</p> <p>修理費等 10万円</p>
<p>弁護士費用</p> <p>着手金：74万円 報酬金：148万円</p> <p>合計 222万円</p>	<p>弁護士費用</p> <p>着手金：40万円 報酬金：80万円</p> <p>合計 120万円</p>	<p>弁護士費用</p> <p>着手金：10万円 報酬金：20万円</p> <p>合計 30万円</p>

※弁護士費用については消費税抜きの金額を表示しています。

→ 事故の被害にあい弁護士に相談・委任する場合、大きな費用がかかります。
不安なときに弁護士に頼れるよう、あらかじめ備えておくことも大切です。



※「日常生活賠償責任特約」における過去の共済金支払事例を損害賠償額の参考とし、JA共済連試算

日常生活事故弁護士費用保障特約はこの部分をカバー！

	自動車の被害事故	日常生活での被害事故
弁護士費用保障特約	○	—
日常生活事故弁護士費用保障特約 NEW!	—	○

より多くの場面で迷わず弁護士を頼ることができるように、

弁護士費用保障特約 & 日常生活事故弁護士費用保障特約 を併せて備えることをご検討ください。

ご注意いただきたい事項

1世帯で自動車を複数台所有している場合、「弁護士費用保障特約」は1台に特約を付加することで1台分を保障し、「日常生活事故弁護士費用保障特約」は1台に特約を付加することで世帯全体を保障するという違いがありますので、ご注意ください。

弁護士費用保障特約



両方

両方の自動車を特約付加することで、
それぞれの自動車被害を受けた場合の
弁護士費用を漏れなく保障対象とします。

日常生活事故弁護士費用保障特約



いずれか

いずれかの自動車を特約付加することで、
同居の親族等の日常生活被害を受けた場合
の弁護士費用を保障対象とします。

(注) 両方の自動車を付加すると保障重複となります。

日常生活事故弁護士 費用保障特約の 保障重複について

記名被共済者またはそのご家族が、この特約と同様の保障^(※1)に複数加入している場合は、保障が重複することがあります。保障が重複すると、対象となる事故について、どちらの契約でも保障されますが、いずれか一方の契約からは共済金が支払われない場合があります。保障内容の差異や加入金額をご確認いただき、保障の要否をご判断いただいたうえでご契約ください。^(※2)

(※1) 自動車共済以外の共済契約でご契約されている保障や、JA共済以外の保険(共済)契約を含みます。

(※2) この保障を1契約にのみ付加した場合、そのご契約を解約・内容変更したときや、ご家族の状況の変化(同居から別居への変更等)があるときに、保障がなくなったり、保障の対象者が変わることがありますのでご注意ください。

弁護士紹介をご希望される場合

弁護士費用保障特約および日常生活事故弁護士費用保障特約の保障対象である方は、日本弁護士連合会との協定にもとづき、日弁連リーガル・アクセス・センターの「弁護士紹介制度」をご利用いただくことが可能です。

＜お問合せは＞

JAけねべつ 共済課

北海道標津郡中標津町計根本通東3丁目17番地1
Tel0153-78-2111 Fax0153-78-2114

※お支払いには所定の要件があります。

この資料は概要を説明したものです。詳細につきましては「重要事項説明書(契約概要・注意喚起情報)」および「ご契約のしおり・約款」により必ずご確認ください。

JA共済ホームページアドレス <https://www.ja-kyosai.or.jp>

(25481020311)

新年明けましておめでとうございます

いつも本校へのご理解とご協力をいただき誠にありがとうございます。地域の販売会や催し物などにおいて、皆様のご協力により地域とのつながりから生徒の学習環境の充実が図られました。新年も本誌をとおりて情報発信をさせていただきます。

本年も本校教育活動に対しまして皆様のご理解とご協力をお願いするとともに、皆様にも実りの多い1年であるようお願い、新年のご挨拶とさせていただきます。本年もよろしくお願い致します。



新年に向けて(アニメワンピースより)

校内実績発表大会を開催しました

12月3日(水)に中標津町総合文化会館「しるべつ」を会場に、令和7年度校内実績発表大会を開催いたしました。今年度は7つの研究班が一年間の実績発表を行い、3つの班が最優秀賞を受賞しました。作品は以下のとおりです。

分野	研究班名	研究題
I 類	植物活用研究班(野菜班)	微生物が農業生産を支える力に！ ～光合成細菌バイオ肥料の普及を目指して～
II 類	肉加工研究班	エゾシカをプロデュース ～“まるっと”エゾシカ普及計画～
III 類	農産加工研究班	種子から始まるピタゴラスイッチ ～6次産業化大作戦！V～

研究班活動において、中標津町内や北海道内の企業と連携した研究や販売会等が行われており、地域の皆様と食育や研究開発、事業運営をしたりと持続可能な活動が高く評価されています。今回受賞を逃した発表も、酪農や酪農製品に関する研究、町花であるエゾリンドウや農産物の栽培に関する研究となっています。現在の中標津町や将来の中標津町を題材にしていますので、今後も町内の皆様と研究活動を展開していきたいと考えております。



校内実績発表 発表の様子



校内実績発表 開会式の様子

乳業メーカーによる企業説明会が開催されました

11月26日(木)に本校を会場に根室管内の乳業メーカー3社(株式会社明治、株式会社雪印メグミルク、森永乳業株式会社)に企業説明会を実施していただきました。中標津町の基幹産業が酪農であることや集乳車を日常的に目にすることから、本校でも希望する生徒が多い職種となっています。本校でも、生産技術科において生乳の生産について、食品ビジネス科では乳の加工について学習しており、酪農を取りまく産業に貢献していきたいと考えています。

説明会では「あの商品美味しいよね」や「この商品を作っているのがあの会社か!」、「3つの企業の違いは…」などの声を耳にしています。説明会を通して、企業理解を深めるとともに、生産や加工、流通について学びを深める時間となりました。



企業説明会の様子



企業説明会の様子

2学年が見学旅行から帰ってきました

12月7日(日)~10日(水)にかけて見学旅行に行っていました。今年度は、東京都・千葉県をめぐり、東京スカイツリーや東京ディズニーランドなどの研修だけでなく、そなエリア、食肉市場や浅草寺といった防災、産業や歴史文化に触れる研修も行いました。



見学旅行 東京そなエリアにて



見学旅行 東京ディズニーランドにて



見学旅行 浅草寺にて

「生物活用」ホースセラピー実習

11月26日(木)3・4校時の時間で馬7頭を連れて「よしとか牧場」の方々にご来校いただき体験学習をしました。授業の目的は動物の飼育と活用の単位にある馬の活用について、馬がもたらす心理的・身体的・社会的効用を体感するとともに、全3回の実馬を用いた学習を通してホースセラピーの手法について体験的に学ぶことです。生徒は寒空の下、馬車への乗車や乗馬体験をとおして役畜としての馬のについて学びを深めることができました。



馬車乗車体験



乗馬体験



○乳房炎の新規感染が起こりやすいのは、乾乳にしたばかりの2週間と、分娩直前から分娩直後にかけての2週間となっています。

◆今回はこれらの感染リスクが高まる時期に発生する乳房炎の早期発見や防除方法についてお伝えします。

①乾乳にした後の2週間

○搾乳により乳頭管内の細菌が排出されず、閉じきっていない乳頭口から細菌が侵入しやすいため、乳房炎に罹りやすくなります。

- I. 乾乳直前の体細胞数（リニアスコア）や「P.L テスター®」注により、乳房炎の疑いがあれば獣医師の判断を仰ぎ、直ちに治療しましょう。
- II. 各分房へ乾乳軟膏（抗菌性物質）を投与することで、原因菌を約1ヶ月間排除できます。
同時に、①乾燥した牛床、②シール剤の注入・貼付、③ディッピングによる乳頭の消毒も効果的です。

注)日本全業工業株式の乳房炎簡易診断液です。

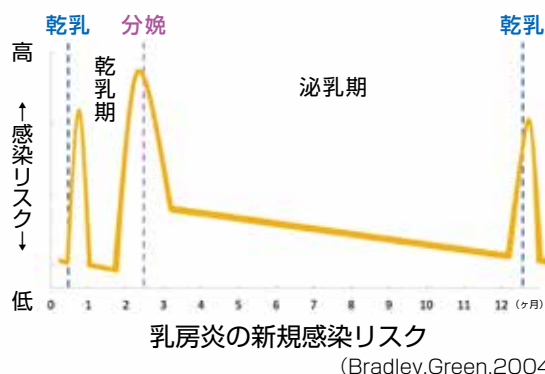

②分娩前2週間

○分娩が近づき免疫低下・ストレス状態だけでなく、初乳の貯留・漏乳により病原菌が侵入しやすくなっています。

★分娩7～10日前に搾った分娩前乳汁をP.L テスター®液で確認した際の色調変化や、シャーレを傾けた際の粘度（凝集）から判定
→疑わしい症状が出た場合は獣医師に連絡
→要治療ならば泌乳期の乳房炎軟膏で治療

乾乳期に完治させることで、次期乳量の損失を抑えられます。

数週間で乳頭内部に栓が形成され、分娩前乳汁の判別基準
新規感染率も抑制されます。



十分な敷料により
乳房が常に清潔に
保たれています



乳頭をシール剤で覆って
物理的に防除している
酪農家もいます

	正常	要注意	要診断
リニアスコア	～2	3～4	5～
pH	6.5～6.7	6.8 ↑	
粘度（凝集）	凝集せず シャーレの 表面を平滑に 流れる(正常)	正常～ シャーレの 表面に 凝集片残る	粘度やや強く 凝集片多数～ 完全に凝集 (ゼリー状)
PLテスター® 使用時の色調	●	●	●

出典：釧路農業改良普及センター
「乳房炎簡易診断液の使い方」

経営データを活用して 自分の経営を分析する

十勝農業試験場 研究部
農業システムグループ
後藤 寛満

近年、飼料価格の高騰などを背景に生産コストが高止まりし、酪農経営を取り巻く環境は依然として厳しい状況にあります。生産コストの上昇を乳価に反映するなど、適正な価格転嫁が必要であると同時に、自らの経営を検証し、どのような改善が可能かを検討することも重要です。今回は、経営に関するデータを用いて経営を見直すための基本的な方法について説明します。

経営分析を行う際には、まず、どのデータを用いるかを整理する必要があります。一般に、クミカンなどの取引記録、青色申告書・決算書といった税務申告書、そしてそれらを基に作成する生産原価（おもに牛乳生産費）が主な情報源となります。クミカンは農協を通した取引であれば、項目ごとの費用を簡単に分析することができます。税務申告書は年間の収入や費用が体系的に整理されており、減価償却費などクミカンにはない情報の把握にも役立ちます。また、牛乳生産費は作成に手間がかかりますが、飼料作部門や育成牛部門と搾乳部門を分け、生乳1kgや搾乳牛1頭といった単位で整理されるため、他経営や統計値と比較しやすい指標となります（注1）。

これらのデータを整理したうえで、どのように比較するかを決めることが重要です。比較の方法には、主に①経年比較、②経営間比較、③基準値比較の三つがあります。経年比較では自らの過去の実績を、経営間比較では同じ年の他の経営の実績を、基準値比較では全道平均や優良経営10経営平均といったモデル的な指標を、それぞれ基準として、自経営の位置づけを確認することができます。

そして、図1のような比較結果を踏まえ、日々の作業、機械・施設の状態、繁殖成績などの背景要因を整理し、なぜその差が生じているのかを検討したうえで、優先して取り組むべき改善策を明らかにすることが必要です。自分の経営の立ち位置が把握できれば、近隣の優良経営の取り組みを参考にしつつ、自らの経営でどこまで実践可能かを検討できます。

特に、地域内で同じような飼養方式や条件で経営している優良経営は、具体的で取り組みやすい見本となります。

注1 農業試験場では、クミカンデータ、青色申告書を分析するツールや牛乳生産費を作成するツールを作成し、提供をおこなっています（図2）。



図1 乳量1kg当り牛乳生産費（北海道）の変化の要因分解（2021と2022年の比較）

資料：畜産物生産費統計

	クミカン	青色申告書決算書	生産費
必要な情報	出荷乳量と頭数	出荷乳量と頭数	出荷乳量、頭数、取引記録、固定資産台帳、労働時間の聞き取り等
○メリット ×デメリット	○簡易 ×経営全体	○簡易 ○比較対象多い ×経営全体	○生産物単位 ○全て要素反映 ×必要情報多
ツール名	組勘データ見える化ツール	所得解析ツール	牛乳生産費集計ツール

図2 経営データごとに分析に必要な情報とメリット・デメリット

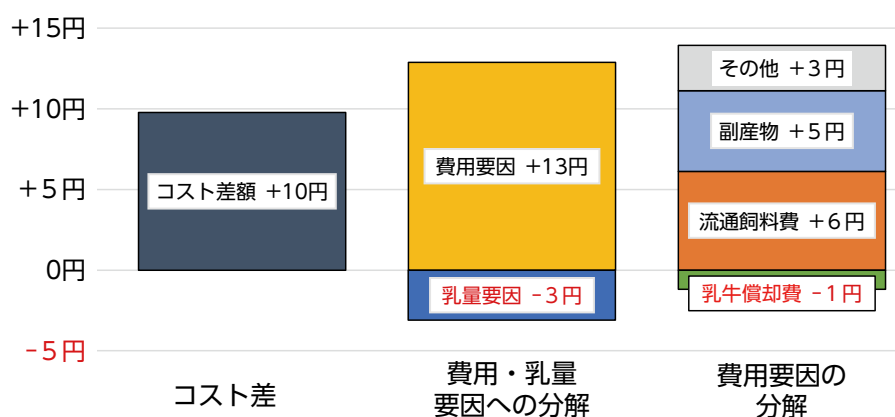
生乳販売情報

令和7年度11月末 管内農協生乳受託実績表

(kg)

農協名		月計		累計		搾乳戸数
		乳量	前年比	乳量	前年比	
JA 標津町		8,565,100	96.4	73,180,165	98.4	115
JA 中標津町		12,544,215	104.8	105,988,067	108.2	150
JA けねべつ		7,084,021	95.9	59,779,714	97.4	108
JA 中春別		9,279,328	96.7	79,085,747	98.7	141
道東あさひ	西春別支所	6,993,094	96.5	58,594,130	98.0	97
	上春別支所	5,805,927	98.5	48,723,043	100.9	57
	別海本所	11,974,920	97.0	103,369,507	101.0	193
	根室支所	4,135,471	99.6	35,714,677	101.4	65
	小計	28,909,412	97.5	246,401,357	100.3	412
合計		66,382,076	98.4	564,435,050	100.9	926

市場情報

ホクレン根室家畜市場 一般市場 12月17日開催分

税込み

ホクレン十勝地区家畜市場 (音更町)

肉牛 (和牛) 市場 12月4日開催分

税込み

畜 種	出場	成立	最 高	最 低	平 均	先月との差
乳牛・ホル 育成	53	51	305,800	17,600	143,280	-12,691
乳牛・ホ無 育成	1	1	132,000	132,000	132,000	90,200
乳牛・ホル 初妊	5	5	640,200	264,000	500,280	157,430
乳牛・ホル 無初妊	0	0	0	0	0	-286,000
乳牛・ホル 経産	8	8	400,400	190,300	324,500	70,400
乳牛・ホル・無経産	0	0	0	0	0	-248,600
肉素・黒毛和種・メス	5	5	387,200	110	266,222	-20,878
肉素・黒毛和種・オス	2	2	440,000	378,400	409,200	55,000
肉素・黒毛和種・去	0	0	0	0	0	0
肉素・乳用交雑・メス	4	4	317,900	144,100	261,525	-2,475
肉素・乳用交雑・去	0	0	0	0	0	0
肉素・ホル中牝・メス	1	1	1,100	1,100	1,100	-50,050
肉素・ホル中牝・オス	3	3	66,000	24,200	49,867	-6,233
肉素・ホル中牝・去	1	1	85,800	85,800	85,800	85,800
肉素・ホル・メス	19	19	314,600	22,000	232,795	-6,953
肉素・ホル・オス	0	0	0	0	0	0
肉素・その他・メス	1	1	356,400	356,400	356,400	356,400
肉素・その他・オス	1	1	13,200	13,200	13,200	13,200
肉素・肉専用種・去	1	1	110,000	110,000	110,000	110,000
初生・黒毛和種・メス	54	54	463,100	138,600	332,954	2,221
初生・黒毛和種・オス	104	103	602,800	166,100	382,768	-5,165
初生・乳用交雑・メス	153	151	264,000	110	102,878	-25,033
初生・乳用交雑・オス	157	156	253,000	110	126,684	-30,053
初生・ホル・オス	47	47	157,300	110	41,863	9,354
初生・ホル乳用・メス	25	25	108,900	1,100	37,400	-6,474
初生・異性双児・メス	6	6	3,300	110	642	-3,821
初生・その他・メス	0	0	0	0	0	0
初生・その他・オス	2	1	189,200	189,200	189,200	189,200
廃用黒毛和種	4	4	413,600	232,100	312,400	21,450
廃用・乳用交雑	1	1	311,300	311,300	311,300	311,300
廃用・ホル	240	240	431,200	33,000	212,525	-4,609
廃用・その他	4	4	188,100	89,100	144,100	-1,833

畜 種	出場	成立	最 高	最 低	平 均	先月との差
肉素・黒毛 メス	475	471	833,800	107,800	686,781	36,924
肉素・黒毛 メス ET	561	549	1,052,700	220,000	736,421	36,883
肉素・黒毛 メス計	1,036	1,020	1,052,700	107,800	713,499	36,214
肉素・黒毛 オス	0	0	0	0	0	0
肉素・黒毛 去勢	627	620	1,037,300	385,000	789,935	54,743
肉素・黒毛 去勢 ET	782	748	1,050,500	466,400	843,322	23,283
肉素・黒毛 去勢計	1,409	1,368	1,050,500	385,000	819,126	33,432
肉素・肉専用種 雌	0	0	0	0	0	0
肉素・肉専用種 去	0	0	0	0	0	0
繁殖・黒毛	36	36	1,436,600	359,700	621,194	2,945
繁殖・乳用交雑	0	0	0	0	0	0
廃用・肉専用	2	2	434,500	257,400	345,950	-301,950
廃用・黒毛	226	226	961,400	188,100	494,971	-4,729

計根別農協乳牛頭数・肉用牛頭数

12月1日現在

乳 用 種 (区分)	頭 数	先月との差
未 経 産 12 ヶ 月 未 満	3,366	-19
未 経 産 12 ヶ 月 以 上	3,765	-13
そ の 他 の 未 経 産	175	0
計	7,306	-32
経 産 牛 (ホ ル)	8,868	-36
そ の 他 の 経 産 牛	172	2
計	9,040	-34
合 計	16,346	-66

ホクレン根室家畜市場 乳牛市場 (セル) 12月22日開催分

税込み

畜 種	出場	成立	最 高	最 低	平 均	先月との差
乳牛・ホル 初妊	411	405	974,600	253,000	654,484	115,134
乳牛・ホル初妊ET	60	60	1,178,100	386,100	845,735	167,942
乳牛・ホ無 初妊	4	4	653,400	508,200	594,550	63,250
乳牛・ホ無 初妊ET	2	2	1,001,000	980,100	990,550	990,550
乳牛・ホル 経産牛	2	2	529,100	457,600	493,350	493,350
その他の乳用種	1	1	441,100	441,100	441,100	441,100
合 計	480	474	1,178,100	253,000	678,475	112,578

計根別農協(ホクチクファーム) 初生トク *0単価 12月26日現在 1,100円/kg

肉 用 種 (区分)	頭 数	先月との差
黒 毛 和 種 メ ス	499	-5
黒 毛 和 種 オ ス	165	-5
計	664	-10
合 計	664	-10
総 合 計	17,010	-76

まちがいさがし

右のイラストには左のイラストと違う部分が5カ所あります。間違っている部分を左下の枠内の数字で探しましょう。

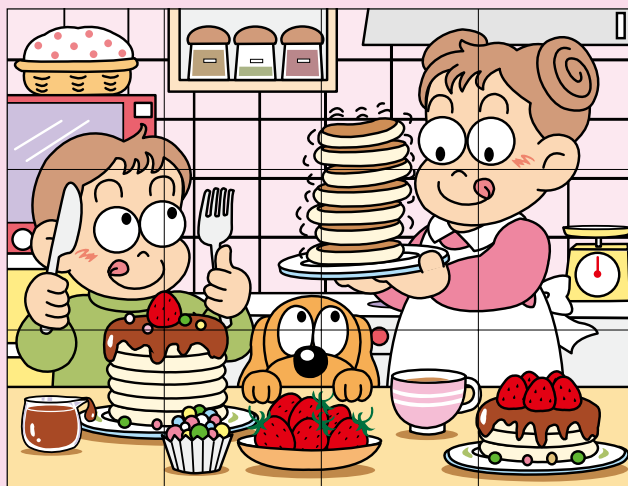
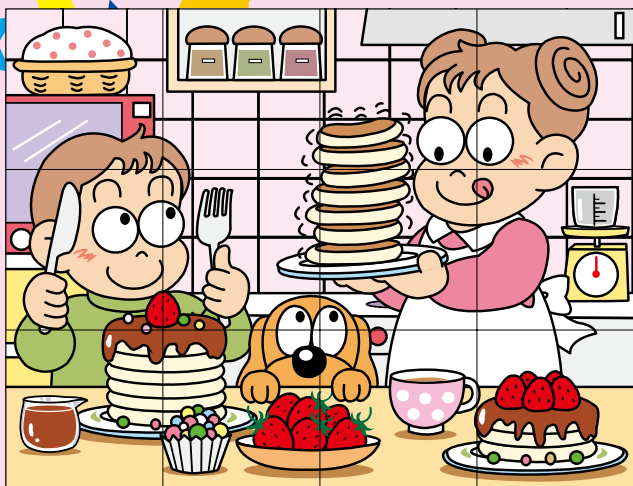

まちがいさがし12月号の答え

2 4 5 11 12

抽選の結果下記の方が当選いたしました。
プレゼントを営農支援係でお受け取りください。

※《応募方法》《締め切り》につきましては、最終ページ下段をご覧ください。

きりとり線

まちがいさがし 1月号の答え

--	--	--	--	--

住 所

氏 名

T E L

「つぶやくべえ〜」へ投稿する+イラストコーナー

きりとり線

12月号の当選者

吉田 光我さん
出雲寺将太さん
山下寿美恵さん
松本 晴希さん
野村 恵人さん



今回は 営農部
営農振興課 小林課長が
抽選しました!

今月の シャッターチャンス mini



凄まじい暴風雪の爪痕...

この写真を見て一句！



先月のお題は「鏡餅」でした！

孫の来て 笑顔満開 お正月

(小田慶喜さんの作品)

新年に 誓う平和な 世の世界

(小田和子さんの作品)

鏡餅 明るく家族を 見守りて

(牛夢さんの作品)

丸々と 餅も家族も 円満だ

(ウマ娘さんの作品)



画像出典：無料ホームページ作成用素材 フリー素材屋Hoshino
<https://www.s-hoshino.com/>

例文

愛と金 積み重ねたら 光る推し

(紅白樂しみさんの作品)

12月9日に発令された「北海道・三陸沖後発地震注意情報」では家の防災を見直された方も多かったのではないのでしょうか。道東は14から15日にかけて大雪と暴風に見舞われ、大きな爪痕を残しました。停電による被害もあり、発電機を使用された方もいたと聞いています。幸い長期化せず復旧しましたが、今回発電機を使用しなかった方はもしもの時に備えて、発電機の試運転をお願いします。

今回の俳句のテーマは「バレンタイン」です。素敵な作品をお待ちしております(1月23日締切)。

応募先①営農部FAX(78-2048)②つぶやくべえ〜に記入・投函

また、お題の写真も募集しております。素敵な写真がありましたら、是非ご提供してください。



編集／計根別農業協同組合 営農部 営農支援課
発行日／令和8年1月1日

●「まちがいさがし」正解者5名の方にすてきなプレゼントをさしあげます。なお、正解者多数の場合は抽選とさせていただきます。

《応募方法》前ページの点線の部分を事務所入り口に設置している投書箱へ。または、営農支援係までFAX(78-2048)をお願いします。

《締め切り》2026年1月23日まで
当選者の発表は「けねべつ」2026年2月号誌上