

令和8年
2026

2
2026

No.457

けねべつ

JA広報



A Aマート

初売り!



初売り



根室地区 農協青年部・女性部

部員交流会

1月15日、根室農業会館で部員交流会が開催され、当JA青年部から3名、女性部より2名が参加しました。

交流会はグループワーク方式で実施され、農場経営の話から乳製品消費拡大、新しいお祭りの企画など多岐にわたるテーマで意見交換が行われました。

最初は緊張していた様子でしたが、徐々に打ち解け各グループから笑い声が聞こえてくる位盛り上がっていました。JA・青年部・女性部の垣根を超えた交流を行うことが出来ました。



つばやくペえ〜



イラストコーナー



ペンネーム 西竹娘 さん

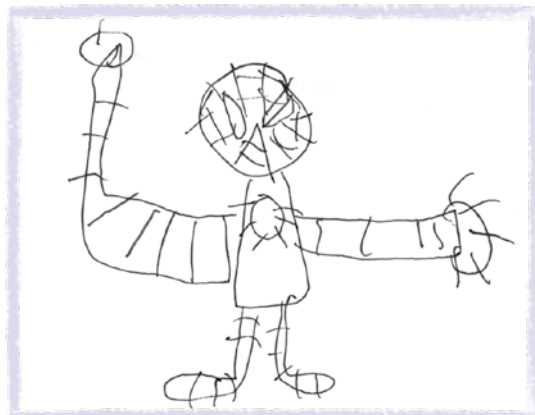

ペンネーム スパイダーマン さん

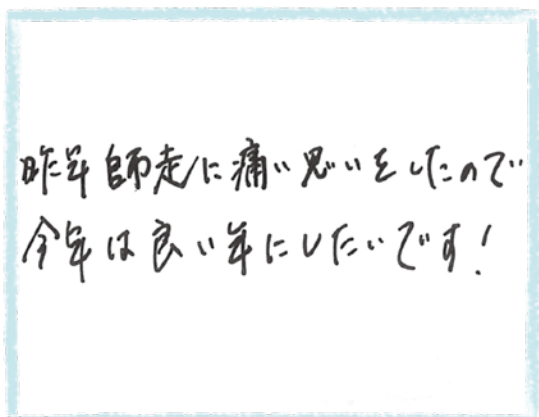

ペンネーム R.O さん

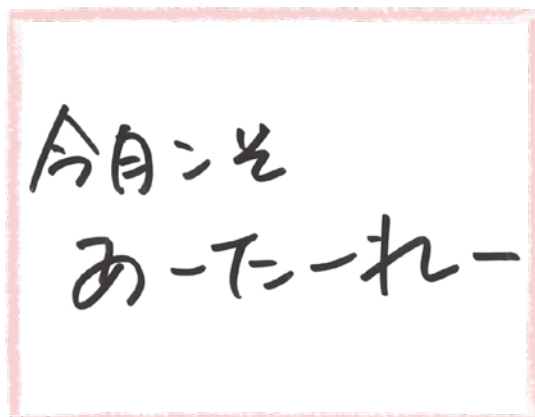

ペンネーム H.S さん



生キャラメル・リッチミルク

とろ〜り ほっ〜り
酪農 レシピ 便



材料(約50個(12×15cmの型 1 枚分)分)

生クリーム(乳脂肪45%以上)……200ml
牛乳……………100ml
グラニュー糖……………100g
コンデンスミルク……………大さじ 1
オーブンシート、グラシンペーパー(キャラメル用包み紙)

作り方

- 鍋に材料をすべて入れ、よく混ぜて溶かしてから弱めの中火にかけ、吹きこぼれないように火力を調節しながら、焦がさないように煮詰める。鍋肌からヘラを離さないように、大きくゆっくりと混ぜ続ける。
- 10～15分で、泡立ちがおさまってきて、混ぜると鍋底が見えるようになる。ヘラですくってトロリと流れる程度で止めると、ミルクジャムに。
ヘラから生地がゆっくりと落ち、色づいてきたら火からはずし、硬さをチェックする。氷水に浮かべたボウルに落として(または、氷水に直接生地をたらし)つまめる程度にかたまればOK。火を止めてもしばらくは焦げやすいので、泡立ちがおさまり、生地がトロリと落ち着くまで混ぜ続ける。
- オーブンシートを敷いたバットなどに流し入れ、冷めたら冷凍庫でさらにかためる。包丁を湯であたためながら切って、グラシンペーパーで包む。

アレンジ

さわやかヨーグルト

材料(約50個(12×15cmの型 1 枚分)分)

生クリーム(乳脂肪35%以上)……200ml
グラニュー糖……………100g
プレーンヨーグルト……………大さじ 4

作り方

生クリームとグラニュー糖を煮詰め(作り方(2)まで同じ)、あたためたヨーグルト(電子レンジで約1分、煮立たせると分離するので様子を見ながらあたためる)を泡立て器でよく混ぜてなめらかにしてから、少しずつ加えて混ぜ合わせる。弱火にかけ、混ぜながら硬さを調節する。

ポイント

- 生地は高温なのでヤケドに注意！
- 鍋は樹脂加工、直径20cm以上の大き目のものが便利！
- ヘラは耐熱(200℃以上)シリコンゴムか木製で。
- 鍋についた生地は排水溝に流さない！冷めると詰まりの原因に。
- ヨーグルトを加える時、はねるので気をつけて。

アレンジ

チョコレート

材料(約50個(12×15cmの型 1 枚分)分)

<リッチミルクの材料に加えて>
製菓用チョコレート
(ビターチョコレート)……………20g

作り方

基本的にリッチミルクと同じ。リッチミルクの作り方(2)で少しやわらかめの状態で火を止め、刻んだチョコレートを混ぜる。

栄養成分(1 個分)

| | |
|---------|--------|
| エネルギー | 28kcal |
| たんぱく質 | 0.2g |
| 脂質 | 1.9g |
| 炭水化物 | 2.4g |
| カルシウム | 6mg |
| コレステロール | 5mg |
| 食塩相当量 | 0.0g |

出典：JミルクWEBサイト「ミルクレシピ」

令和8年

営農計画樹立面談 実施!



12月の一か月間、令和8年の営農計画樹立に向けた面談を実施致しました。

今年1年間の経営実績を考察、どのくらい生産出来るのか、費用は抑えられるのかを検討しながら計画の策定を行いました。

2月12日にクミカン実績入力勉強会を予定しておりますので興味のある方は営農部までお声掛けください!



地域防災活動寄与を受け 事業所認定



1月26日、当JAは根室北部消防事務組合消防団協力事業所の認定を受け、表示証の交付を受けました。

消防団協力事業所表示制度は事業所の消防団活動への協力が社会貢献として広く認められると同時に、事業所の協力を通じて地域防災体制がより一層充実されることが目的。

当JAは11名の職員が消防団に所属し各種災害時の対応を行っています。今後も地域に協力した活動を行っていきます!

婚活診断

ヘアセット

プロフ撮影

なかしべつ 農コン

2026 3/7・3/8
09:30 14:00

婚活自分磨き 交流会

ランチ対面会のあと、男女別に自分磨きタイム♡磨きをかけた後は
夕食交流会で再会…ドキドキの婚活イベント開催します！

参加男性
大募集！
定員5名



自分磨きリスト

- ・婚活診断
結婚力診断で自分の婚活の強みと弱みを知り、即交流会で活用！
- ・ヘアセット
ご希望者のみ、整髪料をつけずにご参加ください
- ・プロフ撮影
変身した姿でプロのカメラマンに撮影して頂きます

参加費／15,000円

- ・中標津空港⇄新千歳空港飛行機費用
- ・婚活自分磨き費用
(婚活診断/ヘアセット/プロフ撮影/※)
- ・飲食費及び宿泊費
- ・ヘルパー助成1日分
※希望者には、事前予約で当日お買い物
同行(洋服)もお受けいたします。

ファッションアドバイス

- ・プロによる事前ファッションアドバイス
事前に当日着用予定の全身写真をお送り頂き、プロからのアドバイスをお伝え致します。

スケジュール

一日目 <12:30～21:00>

ランチ対面式 ▶ 婚活自分磨きタイム ▶ 夕食交流会 ▶ 二次会
(1対1自己紹介) (男女別タイム) (第一印象チェック) (マッチング)

二日目 <9:00～14:00>

フリータイム
カップルorグループで市内観光

詳細

集合／中標津空港(ANA4882/9:30発10:30着)
会費／15,000円(婚活自分磨き費、飲食費、宿泊交通費含む)
対象／45歳くらいまでの独身男性
定員／5名
締切／3月2日(月)※応募者多数の場合選考あり

【個人情報の取り扱いについて】

イベント以外での使用は一切いたしません
ご了承下さい

【キャンセルポリシー】

キャンセルは左記締切日までにお願いたします
以降、または参加確定後のキャンセルは、参加費
全額ご負担頂きますことご了承下さい

お申込み
お問合せ

主催／中標津町農業後継者対策協議会
(中標津町、中標津町農業委員会、JA中標津、JAけねべつ)
☎ 0153-74-0902

企画運営／結婚相談所ティアラ
札幌市中央区南4条西6丁目7-3(担当/さとう)
✉ info@tiara-sapporo.com
🌐 https://tiara-sapporo.com

New 日常生活事故弁護士費用保障特約で

日常のまさかを守る！

日常生活での被害事故のうち、所定のケースで必要となった弁護士費用等を保障します。

*自動車事故による被害以外で、日常生活での被害事故によって被共済者がけがを負ったり、所有物が壊されたことについて、賠償義務者に損害賠償請求を行う場合に、弁護士費用等や法律相談費用を保障します。被共済者の婚姻、離婚、親子関係等によって生じた日常生活被害等、約款所定の免責事由に該当する被害事故については共済金のお支払いができないなど、共済金のお支払いには所定の条件があります。

事例 1

自転車の事故

歩行中、横からきた自転車にひかれてけがをした。



事例 2

犬に噛まれた

歩行中、他人の飼い犬に噛まれてけがをした。



事例 3

上階からの水濡れ

上階の風呂場から水濡れが発生し、天井・壁等が水浸しになった。



あなたは加害者に損害賠償請求の交渉ができますか？

日常生活で他人にけがを負わされたり、物を壊されたりした場合、相手に損害賠償を求める必要があります。しかし、万一被害を受けてしまった場合に、自分で示談交渉するのは大変です。また、損害賠償請求にあたって弁護士に示談交渉を依頼する場合には、その分の費用がかかります。この特約は、そのようなときの弁護士費用等や法律相談費用を保障します。



1台分で1世帯を保障！

本特約は、記名被共済者1名のご加入により、ご家族*も保障対象となります。

*記名被共済者本人、配偶者、同居の親族、別居の未婚の子などが保障対象となります。

本特約にかかる共済掛金は一律1,000円^{※1}で共済金額300万円^{※2}まで保障！さらに詳しく
チェック！

※1 共済期間12か月、一賠払いの場合(令和8年1月時点)

※2 弁護士費用等共済金の費目ごとの支払限度額は、約款に定める基準に従います。

加入後の事故報告は、専用窓口
<JA共済日常生活事故対応センター>まで

0120-628-931

受付時間 9:00～21:00(年中無休)
※JAの営業時間内でも、
こちらの番号までご連絡ください

示談交渉を弁護士に依頼する際にかかる費用はいくらくらい？

| 事故例 1 | 事故例 2 | 事故例 3 |
|--|---|---|
|  <p>被共済者が歩行中、 自転車に衝突されて けが・後遺障害を負った</p> |  <p>被共済者が歩行中、 他人の飼い犬に噛まれ、 転倒し大けがを負った</p> |  <p>被共済者所有のスマホ を他人に落とされて 壊れてしまった</p> |
| <p>損害賠償額</p> <p>治療費等 1,300万円</p> | <p>損害賠償額</p> <p>治療費等 620万円</p> | <p>損害賠償額</p> <p>修理費等 10万円</p> |
| <p>弁護士費用</p> <p>着手金：74万円 報酬金：148万円</p> <p>合計 222万円</p> | <p>弁護士費用</p> <p>着手金：40万円 報酬金：80万円</p> <p>合計 120万円</p> | <p>弁護士費用</p> <p>着手金：10万円 報酬金：20万円</p> <p>合計 30万円</p> |

※弁護士費用については消費税抜きの金額を表示しています。

→ 事故の被害にあい弁護士に相談・委任する場合、大きな費用がかかります。
不安なときに弁護士に頼れるよう、あらかじめ備えておくことも大切です。



※「日常生活賠償責任特約」における過去の共済金支払事例を損害賠償額の参考とし、JA共済連試算

日常生活事故弁護士費用保障特約はこの部分をカバー！

| | 自動車の被害事故 | 日常生活での被害事故 |
|-----------------------------|----------|------------|
| 弁護士費用保障特約 | ○ | — |
| 日常生活事故弁護士費用保障特約 NEW! | — | ○ |

より多くの場面で迷わず弁護士を頼ることができるように、

弁護士費用保障特約 & 日常生活事故弁護士費用保障特約 を併せて備えることをご検討ください。

ご注意いただきたい事項

1世帯で自動車を複数台所有している場合、「弁護士費用保障特約」は1台に特約を付加することで1台分を保障し、「日常生活事故弁護士費用保障特約」は1台に特約を付加することで世帯全体を保障するという違いがありますので、ご注意ください。

弁護士費用保障特約



両方

両方の自動車を特約付加することで、
それぞれの自動車被害を受けた場合の
弁護士費用を漏れなく保障対象とします。

日常生活事故弁護士費用保障特約



いずれか

いずれかの自動車を特約付加することで、
同居の親族等の日常生活被害を受けた場合
の弁護士費用を保障対象とします。

(注) 両方の自動車を付加すると保障重複となります。

日常生活事故弁護士 費用保障特約の 保障重複について

記名被共済者またはそのご家族が、この特約と同様の保障^(※1)に複数加入している場合は、保障が重複することがあります。保障が重複すると、対象となる事故について、どちらの契約でも保障されますが、いずれか一方の契約からは共済金が支払われない場合があります。保障内容の差異や加入金額をご確認いただき、保障の要否をご判断いただいたうえでご契約ください。^(※2)

(※1) 自動車共済以外の共済契約でご契約されている保障や、JA共済以外の保険(共済)契約を含みます。

(※2) この保障を1契約にのみ付加した場合、そのご契約を解約・内容変更したときや、ご家族の状況の変化(同居から別居への変更等)があるときに、保障がなくなったり、保障の対象者が変わることがありますのでご注意ください。

弁護士紹介をご希望される場合

弁護士費用保障特約および日常生活事故弁護士費用保障特約の保障対象である方は、日本弁護士連合会との協定にもとづき、日弁連リーガル・アクセス・センターの「弁護士紹介制度」をご利用いただくことが可能です。

＜お問合せは＞

JAけねべつ 共済課

北海道標津郡中標津町計根本通東3丁目17番地1
Tel0153-78-2111 Fax0153-78-2114

※お支払いには所定の要件があります。

この資料は概要を説明したものです。詳細につきましては「重要事項説明書(契約概要・注意喚起情報)」および「ご契約のしおり・約款」により必ずご確認ください。

JA共済ホームページアドレス <https://www.ja-kyosai.or.jp>

(25481020311)

NoMaps釧路・根室

高校生ビジネス&地方創生コンペティションに参加しました

釧路根室管内の高校生が地域の課題を検討分析し、産業振興、地域活性化に資するビジネスプランを創造する機会を通じ、アントレプレナーシップ（起業家精神）を学ぶ目的で12月18日に釧路市釧路プリンスホテル会議場で開催された「NoMaps釧路・根室高校生ビジネス&地方創生コンペティション」に食品ビジネス科肉加工研究班3年生2名、2年生と1年生が各1名ずつが参加しました。肉加工研究班は近年地域の農業課題である「害獣」とされるシカに着目し、シカの命を余すことなく感謝し、いただく研究班活動が認められ「みらい賞」を受賞することができました。各研究班はこれからも地域に貢献できる課題解決のための研究を続けていきます。



発表の様子



表彰の様子

みんなの景観なかしべつプロジェクト 景観学習に参加しました

12月22日、食品ビジネス科マネジメント研究班の3年生3名が計根別学園で開催された学習会にサポーターとして参加しました。講師としてNPO法人景観ネットワークの方が務め、参加者は中標津町の自然環境や景観について理解を深め農業高校と学園との学校間連携や地域との連携協働を強化することができました。



学習の様子



地域FMラジオ連携事業 FMはな「ハロー！中農Radio」に出演しました

今年も4月から毎月出演してまいりましたラジオ出演ですが今月も12月22日に熱志会執行部の3年生2名と2年生2名が9回目の出演をしました。on-airは12月23日昼からの放送でした。今回の内容は12月3日に行われた校内実績発表大会の様子、12月7日から10日に3泊4日の日程で2年生が行った見学旅行について、そして3年生の残りの高校生活についてです。だんだんと慣れてきたところですが今年の出演もあとわずかとなってしまいました。地域の多くの人達に聴いてもらえるように今後も明るく楽しい放送を意識してまいります。



出演の様子

ボランティア部 計根別大先輩宅訪問を実施しました

本校ボランティア部は地域の人達と一緒に地域の人達のために活動する部活動です。そんなコンセプトの活動の中で12月24日クリスマスイブの日ですがボランティア部の生徒3名と有志生徒5名が計根別に一人で住む大先輩のお宅を生徒が手作りのプレゼントを持って訪問し、交流をはかるという心温まる企画を立案しました。対象となる先輩は35件。生徒たちは1カ月以上前から、どうしたら喜んでもらえるか思いを巡らせて、心を込めたプレゼント準備をし、当日を迎えていました。訪問した方からは感謝の言葉とともにその温もりをいただき、ボランティア精神はもちろんコミュニケーション能力も培うことができました。訪問した方々や企画に賛同いただいた方々ありがとうございました。



訪問の様子



衛生的乳質改善シリーズ⑦ 正しい乳汁テストの使い方

乳房炎を自分で診断できる乳汁テストは近年、現場で広く使われています。今回は、乳汁テストの正しい使い方と判定方法を確認していきます。上手に利用して乳質改善につなげましょう。

▶ 乳汁テストとは

乳房炎の簡易検出のために使用します。その場で乳汁と診断液を反応させることで、乳汁中の体細胞数の凝集の程度とpHの色調を観察して、乳房炎を簡易判定します。

今回は広く使用されているP.L.テスト（販売元：日本全薬工業株式会社）を例に説明します。



写真1
P.L.テストシャーレと専用ボトル

使い方

- ①「P.L.テスト シャーレ」に4分房ごとに乳汁を搾る。
- ②シャーレを持ち、手前に傾け、シャーレ底面に引かれた計量線に液面が合うまで乳汁を溝から排出する(写真2)。
👍これでシャーレに乳汁が2ml残ります。
- ③シャーレに乳汁と同量のP.L.テストを入れる。
👍P.L.テスト専用ボトルを使うと、1プッシュ1mlなので2プッシュで2mlになります。



写真2

- ④シャーレを約10秒、水平に回し、その後30～60秒静置して、凝集と色調をみる。

凝集はシャーレを傾けながら、色調はシャーレの黒色部分で判定する。

■ 判定方法

①凝集（シャーレを傾けながら判定）

| 判定 | — | ± | + | ++ | +++ | ++++ |
|----|-------------------------------|-------------------------------|---------------------------|--------------------|----------------------|--------------------|
| 所見 | 凝集を認めず。 牛乳はシャーレの表面を平滑に流れる。 | わずかに凝集。 牛乳はシャーレの表面を平滑に流れる。 | はっきりと凝集を認めシャーレの表面に凝集片が残る。 | 凝集片多量。 粘調性やや強し。 | 凝集片多量。 粘調性強く半凝塊状。 | 完全に凝集。 ゼリー状となる。 |

②色調（シャーレの黒色部分で判定）

| 判定 | — | ± | + | ++ |
|----|----------|------------------|--------------|----------|
| 所見 | 黄金色または黄色 | きわめてわずかに緑色をおびたもの | わずかに緑色をおびたもの | 緑色をおびたもの |

凝集が+以上の場合は乳房炎か、その疑いがあります！

◆判定結果について

凝集が±のとき、色調が+以上では乳房炎が疑われます。色調が±以下のときは、7～10日後の再検査を行い、同様の結果であれば陰性と言えます。

凝集が一かつ色調も±以下のときは、乳房炎は陰性です。

乳房炎の確実な診断は白血球数を数えることです。乳汁テスト使用の有無に関わらず、気になったときは獣医師に相談しましょう！！

令和7年度根室地域 農業支援会議の活動について

酪農試験場
飼料生産技術グループ
中村 直樹

■ 支援会議について

支援会議は、高度化・多様化する地域の農業課題に迅速かつ的確に対応するため、平成18年度から全道的に活動している推進体制です。根室管内では、根室地域農業技術支援会議として、根室振興局、酪農試験場、農業改良普及センター、家畜保健衛生所から構成され、行政、研究、普及が一体となって地域課題の支援を行うことを目的に活動を行っています。

支援会議の運営は、年間を通じた計画的なプロセスに基づいており、その中核をなすのが「地域課題要望調査」です。この調査を通じて市町や農業協同組合などの地域関係機関から課題や要望を収集し、事務局によるヒアリングを経て、課題を「プロジェクト課題」、「行政課題」、「研究課題」、「普及課題」、「地域対応課題」の5つに分類して、それぞれ支援会議全体、試験場、普及センター、行政など、最も適切な機関が対応する体制がとられています。



図 根室地域農業支援会議の運営イメージ

表 聞き取りした要望の分類と対応

| 課題の分類 | 担当機関 | 課題の特徴 |
|----------|--------|------------------------------------|
| プロジェクト課題 | 支援会議 | 緊急・地域特有・行政・普及・研究が協働連携して取り組む必要がある課題 |
| 行政課題 | 根室振興局 | 行政に関係する要望 |
| 研究課題 | 酪農試 | 過去の成果だけでは解決できない課題 |
| 普及課題 | 普及センター | 普及に関係する要望 |
| 地域対応課題 | 支援会議 | 地域性のある要望(地域対応課題) |

令和7年度の運営日程では、5月中旬に要望調査の依頼を開始し、7月4日を報告期限としていました。その後、要望いただいた機関に対して個別のヒアリングを実施しています。今後、事務局会議や全体調整会議、地域関係者会議といった一連の会議を通じて、活動計画の策定、進捗状況の報告、関係者との合意形成が図られます。この体系的なアプローチにより、地域の農業が直面する課題解決に向けた、組織的かつ効果的な技術支援の実現を目指します。

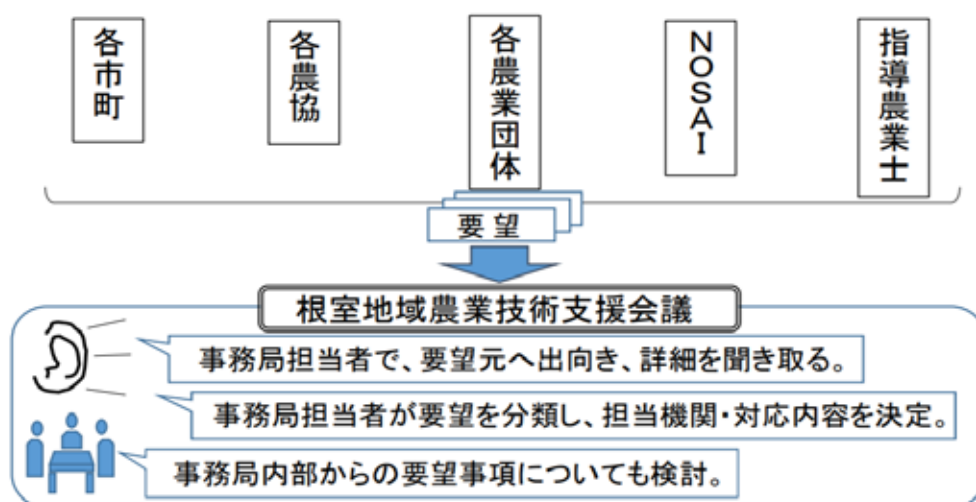
生乳販売情報

令和7年度12月末 管内農協生乳受託実績表

(kg)

| 農協名 | | 月計 | | 累計 | | 搾乳戸数 |
|---------|-------|------------|-------|-------------|-------|------|
| | | 乳量 | 前年比 | 乳量 | 前年比 | |
| JA 標津町 | | 9,071,540 | 97.0 | 82,251,705 | 98.3 | 115 |
| JA 中標津町 | | 13,225,626 | 105.1 | 119,213,693 | 107.9 | 150 |
| JA けねべつ | | 7,446,263 | 98.3 | 67,225,977 | 97.5 | 108 |
| JA 中春別 | | 9,734,634 | 97.9 | 88,820,381 | 98.6 | 141 |
| 道東あさひ | 西春別支所 | 7,340,543 | 98.1 | 65,934,673 | 98.0 | 96 |
| | 上春別支所 | 6,135,348 | 99.2 | 54,858,391 | 100.7 | 57 |
| | 別海本所 | 12,677,540 | 98.5 | 116,047,047 | 100.7 | 193 |
| | 根室支所 | 4,326,165 | 99.3 | 40,040,842 | 101.1 | 65 |
| | 小計 | 30,479,596 | 98.7 | 276,880,953 | 100.1 | 411 |
| 合計 | | 69,957,659 | 99.4 | 634,392,709 | 100.7 | 925 |

市場情報

ホクレン根室家畜市場 一般市場 1月28日開催分

税込み

| 畜 種 | 出場 | 成立 | 最 高 | 最 低 | 平 均 | 先月との差 |
|------------|-----|-----|---------|---------|---------|----------|
| 乳牛・ホル 育成 | 34 | 34 | 478,500 | 11,000 | 294,185 | 150,905 |
| 乳牛・ホ無 育成 | 1 | 1 | 236,500 | 236,500 | 236,500 | 104,500 |
| 乳牛・ホル 初妊 | 4 | 4 | 771,100 | 403,700 | 564,300 | 64,020 |
| 乳牛・ホル 無初妊 | 0 | 0 | 0 | 0 | 0 | 0 |
| 乳牛・ホル 経産 | 13 | 13 | 552,200 | 209,000 | 417,323 | 92,823 |
| 乳牛・ホル・無経産 | 0 | 0 | 0 | 0 | 0 | 0 |
| 肉素・黒毛和種・メス | 5 | 5 | 367,400 | 193,600 | 325,600 | 59,378 |
| 肉素・黒毛和種・オス | 3 | 3 | 465,300 | 385,000 | 434,500 | 25,300 |
| 肉素・黒毛和種・去 | 0 | 0 | 0 | 0 | 0 | 0 |
| 肉素・乳用交雑・メス | 3 | 3 | 210,100 | 50,600 | 156,933 | -104,592 |
| 肉素・乳用交雑・去 | 0 | 0 | 0 | 0 | 0 | 0 |
| 肉素・ホル中糞・メス | 0 | 0 | 0 | 0 | 0 | -1,100 |
| 肉素・ホル中糞・オス | 4 | 4 | 82,500 | 56,100 | 65,725 | 15,858 |
| 肉素・ホル中糞・去 | 0 | 0 | 0 | 0 | 0 | -85,800 |
| 肉素・ホル・メス | 17 | 17 | 433,400 | 35,200 | 221,812 | -10,983 |
| 肉素・ホル・オス | 0 | 0 | 0 | 0 | 0 | 0 |
| 肉素・その他・メス | 1 | 1 | 138,600 | 138,600 | 138,600 | -217,800 |
| 肉素・その他・オス | 0 | 0 | 0 | 0 | 0 | -13,200 |
| 肉素・肉専用種・去 | 0 | 0 | 0 | 0 | 0 | -110,000 |
| 初生・黒毛和種・メス | 42 | 42 | 460,900 | 11,000 | 340,686 | 7,732 |
| 初生・黒毛和種・オス | 83 | 83 | 602,800 | 115,500 | 399,525 | 16,757 |
| 初生・乳用交雑・メス | 141 | 141 | 249,700 | 110 | 88,290 | -14,588 |
| 初生・乳用交雑・オス | 130 | 127 | 242,000 | 110 | 107,896 | -18,788 |
| 初生・ホル・オス | 48 | 43 | 139,700 | 110 | 56,261 | 14,398 |
| 初生・ホル乳用・メス | 35 | 35 | 152,900 | 14,300 | 69,771 | 32,371 |
| 初生・異性双児・メス | 1 | 1 | 110 | 110 | 110 | -532 |
| 初生・その他・メス | 0 | 0 | 0 | 0 | 0 | 0 |
| 初生・その他・オス | 1 | 0 | 0 | 0 | 0 | -189,200 |
| 廃用黒毛和種 | 2 | 2 | 287,100 | 222,200 | 254,650 | -57,750 |
| 廃用・乳用交雑 | 2 | 2 | 441,100 | 339,900 | 390,500 | 79,200 |
| 廃用・ホル | 197 | 197 | 489,500 | 31,900 | 247,701 | 35,176 |
| 廃用・その他 | 2 | 2 | 179,300 | 49,500 | 114,400 | -29,700 |

ホクレン十勝地区家畜市場(音更町)

肉牛(和牛)市場 1月7日開催分

税込み

| 畜 種 | 出場 | 成立 | 最 高 | 最 低 | 平 均 | 先月との差 |
|-------------|-------|-------|-----------|---------|---------|----------|
| 肉素・黒毛 メス | 399 | 396 | 878,900 | 73,700 | 697,117 | 10,336 |
| 肉素・黒毛 メス ET | 480 | 458 | 893,200 | 210,100 | 743,533 | 7,112 |
| 肉素・黒毛 メス計 | 879 | 854 | 893,200 | 73,700 | 722,010 | 8,511 |
| 肉素・黒毛 オス | 0 | 0 | 0 | 0 | 0 | 0 |
| 肉素・黒毛 去勢 | 497 | 487 | 1,107,700 | 229,900 | 799,594 | 9,659 |
| 肉素・黒毛 去勢 ET | 721 | 675 | 1,041,700 | 363,000 | 864,230 | 20,908 |
| 肉素・黒毛 去勢計 | 1,218 | 1,162 | 1,107,700 | 229,900 | 837,141 | 18,015 |
| 肉素・肉専用種 雌 | 0 | 0 | 0 | 0 | 0 | 0 |
| 肉素・肉専用種 去 | 0 | 0 | 0 | 0 | 0 | 0 |
| 繁殖・黒毛 | 24 | 24 | 1,050,500 | 339,900 | 701,525 | 80,331 |
| 繁殖・乳用交雑 | 2 | 2 | 580,800 | 447,700 | 514,250 | 514,250 |
| 廃用・肉専用 | 0 | 0 | 0 | 0 | 0 | -345,950 |
| 廃用・黒毛 | 98 | 98 | 843,700 | 220,000 | 514,216 | 19,245 |

計根別農協乳牛頭数・肉用牛頭数

1月1日現在

| 乳 用 種 (区分) | 頭 数 | 先月との差 |
|------------------|--------|-------|
| 未 経 産 12 ヶ 月 未 満 | 3,295 | -71 |
| 未 経 産 12 ヶ 月 以 上 | 3,830 | 65 |
| そ の 他 の 未 経 産 | 176 | 1 |
| 計 | 7,301 | -5 |
| 経 産 牛 (ホ ル) | 8,842 | -26 |
| そ の 他 の 経 産 牛 | 175 | 3 |
| 計 | 9,017 | -23 |
| 合 計 | 16,318 | -28 |

ホクレン根室家畜市場 乳牛市場(セル) 1月19日開催分

税込み

| 畜 種 | 出場 | 成立 | 最 高 | 最 低 | 平 均 | 先月との差 |
|------------|-----|-----|-----------|---------|---------|----------|
| 乳牛・ホル 初妊 | 399 | 393 | 1,001,000 | 253,000 | 746,309 | 91,825 |
| 乳牛・ホル初妊ET | 81 | 80 | 1,106,600 | 526,900 | 903,279 | 57,544 |
| 乳牛・ホ無 初妊 | 6 | 6 | 797,500 | 335,500 | 631,583 | 37,033 |
| 乳牛・ホ無 初妊ET | 1 | 1 | 994,400 | 994,400 | 994,400 | 3,850 |
| 乳牛・ホル 経産牛 | 0 | 0 | 0 | 0 | 0 | -493,350 |
| その他の乳用種 | 1 | 1 | 466,400 | 466,400 | 466,400 | 25,300 |
| 合 計 | 488 | 481 | 1,106,600 | 253,000 | 770,919 | 92,444 |

計根別農協(ホクチクファーム) 初生トク *a単価 1月30日現在 1,200円/kg

| 肉 用 種 (区分) | 頭 数 | 先月との差 |
|-------------|--------|-------|
| 黒 毛 和 種 メ ス | 494 | -5 |
| 黒 毛 和 種 オ ス | 167 | 2 |
| 計 | 661 | -3 |
| | | |
| | | |
| | | |
| 合 計 | 661 | -3 |
| 総 合 計 | 16,979 | -31 |

まちがいさがし

右のイラストには左のイラストと違う部分が5カ所あります。間違っている部分を左下の枠内の数字で探しましょう。

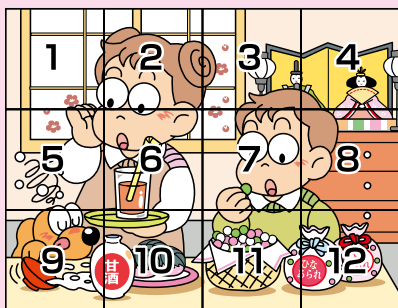
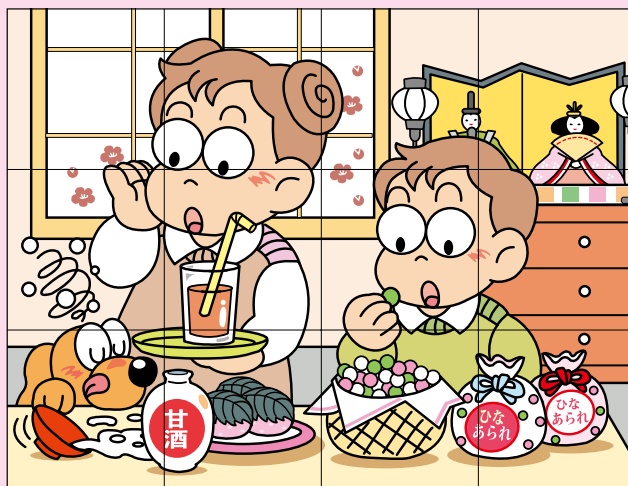
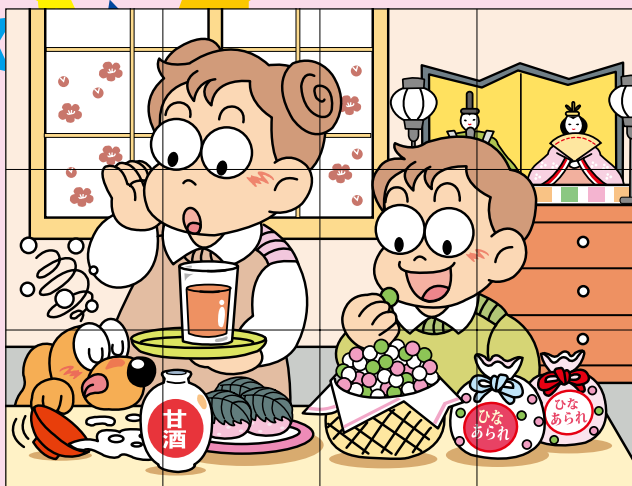

まちがいさがし1月号の答え

2 5 8 9 11

抽選の結果下記の方が当選いたしました。
プレゼントを営農支援係でお受け取りください。

※《応募方法》《締め切り》につきましては、最終ページ下段をご覧ください。

きりとり線

まちがいさがし 2月号の答え

| | | | | |
|--|--|--|--|--|
| | | | | |
|--|--|--|--|--|

住 所

氏 名

T E L

「つぶやくべえ〜」へ投稿する+イラストコーナー

きりとり線

1月号の当選者

松永 良一さん
村山 可奈さん
山本 美介さん
中田 富夫さん
相澤 親さん



今回は金融共済部
共済課 佐々木理胡係が
抽選しました！

今月の
シャッター
チャンス
mini



気になる方は
購買部資材生活課へ！



この写真を見て一句！



先月のお題は「バレンタイン」でした！

画像出典：無料ホームページ作成用素材 フリー素材屋Hoshino
<https://www.s-hoshino.com/>

戦地へと 愛は届くか バレンタイン

(小田慶喜さんの作品)

食べたなら ハート壊れる バレンタイン

(小田和子さんの作品)

友チョコと 偽り渡す この気持ち

(キユアキユンキユンさんの作品)

バレンタイン 自分へのご褒美 見つけたり

(シヨコさんの作品)



画像出典：フリー素材ぱくたそ [<https://www.pakutaso.com>]

例文

ひなあられ 甘さにひかれ 集う童

(もつちりんさんの作品)

ニュースでご存じの方が多くと思いますが、政府の地震調査委員会は北海道根室沖で今後30年以内に発生する巨大地震の確率を「90%程度」に更新しました。
 食料の備蓄をするなら、日常で食べているものを消費しながら一定量の食品を備蓄する「ローリングストック」がおすすめです。
 ポイントは①ふだん食べている食材を多めに買って蓄える②ふだんの食事で食べる③食べたらずいして補充することです。雪による通行止めも起こり得る時期ですのでお試しください。
 今回の俳句のテーマは「ひな祭り」です。素敵な作品をお待ちしております(2月20日締切)。
 応募先①営農部FAX(78-2048)②つぶやくべえ〜に記入・投函
 また、お題の写真も募集しております。素敵な写真がありましたら、是非ご提供してください。



編集／計根別農業協同組合 営農部 営農支援課
 発行日／令和8年2月10日

●「まちがいさがし」正解者5名の方にすてきなプレゼントをさしあげます。なお、正解者多数の場合は抽選とさせていただきます。

《応募方法》前ページの点線の部分を事務所入り口に設置している投書箱へ。または、営農支援係までFAX(78-2048)をお願いします。

《締め切り》2026年2月20日まで
 当選者の発表は「けねべつ」2026年3月号誌上