

令和8年
2026
4
No.459

けねべつ

JA広報



@JAKENEBETSU
公式SNS
はじめました!



2/24

青年部・ホクレン中標津支所との

意見交換会



生産資料課長
梨本 健哉



議案第1号 令和7年度 事業報告並びに収支決算について
賛成多数により可決されました。

議案第2号 令和8年度 事業計画並びに収支予算(案)の設定について
賛成多数により可決されました。

議案第3号 部費賦課金徴収について
賛成多数により可決されました。



JAけねべつ女性部

第70回通常総会

令和8年3月10日(火)開催

総会終了後は女性農業者から要望があった「退職金に相当するお金の話」と題した研修会が行われました。担当職員から1戸複数正組合員加入制度や農業者年金、小規模企業共済などの説明が行われ、参加部員から活発な意見や質問があり有意義な時間となりました。



青年部 幹部研修へ参加!



2月16~18日、東京都で根室地区農協青年部連絡協議会事業の幹部研修が開催され、当JAより高野さんが参加しました。

参議院議員会館で農林水産省と意見交換を行ったり、ヤンマー東京の展示など関東圏の市場を視察しました。





青年部
ホクレン

意見交換会



2月24日、計根別農協青年部とホクレンによる意見交換会が行われました。

ブース形式・少人数制で実施し、ホクレン各課担当者から説明・質疑応答を行いました。

普段話を聞くことのない課の話も聞いて大変有意義な時間を過ごすことができました。



レンジで簡単、ミルクと黒糖のやさしい甘味が癖になる

黒糖と黒ごまの蒸しカステラ

どろ〜りほっこり
酪農レシピ便



材料(作りやすい分量 9個分)

- 卵……………M 2個
- オリーブ油……………大さじ 2 (24g)
※サラダ油でも可
- 粉末黒糖……………大さじ 4 (40g)
※甘さを控えたい場合は30gで作ってください
- 牛乳……………80ml
- ホットケーキミックス… 1袋(150g)
- 黒ごま……………小さじ 2

作り方

- ① 耐熱容器(正方形がおすすめ)に油(分量外)を全体にぬっておく。
- ② ボールに卵を溶き、油、黒糖、牛乳の順に滑らかになるまで混ぜる。
- ③ ホットケーキミックスをザルでふるい入れる。
- ④ 泡だて器を垂直に持ち、中心から円を描くようにして、粘りが出ないように、粉を合わせる。
- ⑤ 型に流し、表面全体にごまをふり、蓋をする。
- ⑥ 電子レンジ(600W)、4分かける。そのまま蓋をして2分程蒸らす。

栄養成分(1人分)

エネルギー	127kcal
たんぱく質	3.0g
脂質	5.1g
炭水化物	17.0g
カルシウム	52mg
コレステロール	51mg
食物繊維	0.4g
食塩相当量	0.2g

レシピ：料理家・管理栄養士 小山浩子さん 出典：Jミルク乳和食サイト



ペンネーム キラキラさん



ペンネーム みおさん

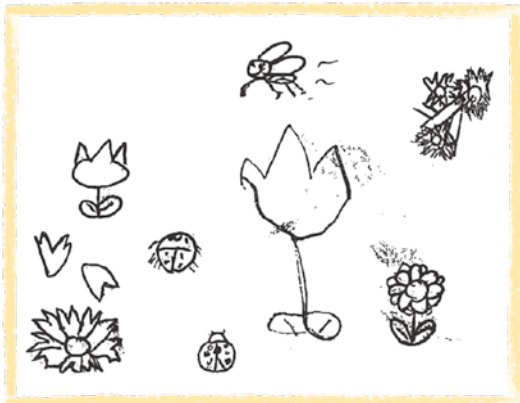

ペンネーム トントンさん



イラストコーナー



つばやくべえ〜



ペンネーム 桃太郎ママさん



ペンネーム 西竹娘さん

3月4日 76才になりました。
又、この日が 母の命日でもあり
妻と墓参りに行って来ました。
誕生日も 母の命日でもあり
何か不思議な気がします。

ペンネーム Yujiさん

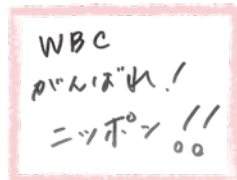

ペンネーム Y.Oさん

「つばやくべえ〜」では皆さんのつばやくやシャッターチャンスなどを募集しています！ 営農支援係までメールするか事務所玄関の投書箱への投稿お待ちしております！
einoukikaku@kenebetsu.ja-hokkaido.gr.jp

退職の あいさつ



購買部 阿部 瑛志
資材課 えいじ

この度、一身上の都合により3月31日をもって退職させていただきますこととなりました。令和5年10月から金融経済課で半年、購買部資材課で約2年勤めさせていただきました。

酪農のことについて何も知らず、初めてのことだらけで至らない点多かったですが皆さまの温かい対応のおかげで学びながら楽しく仕事ができました。本当にありがとうございました。

最後になりますが、皆様方のご健勝とご多幸をお祈り申し上げます。退職の挨拶とさせていただきます。

組織機構図及び職員配置図

令和8年4月1日現在

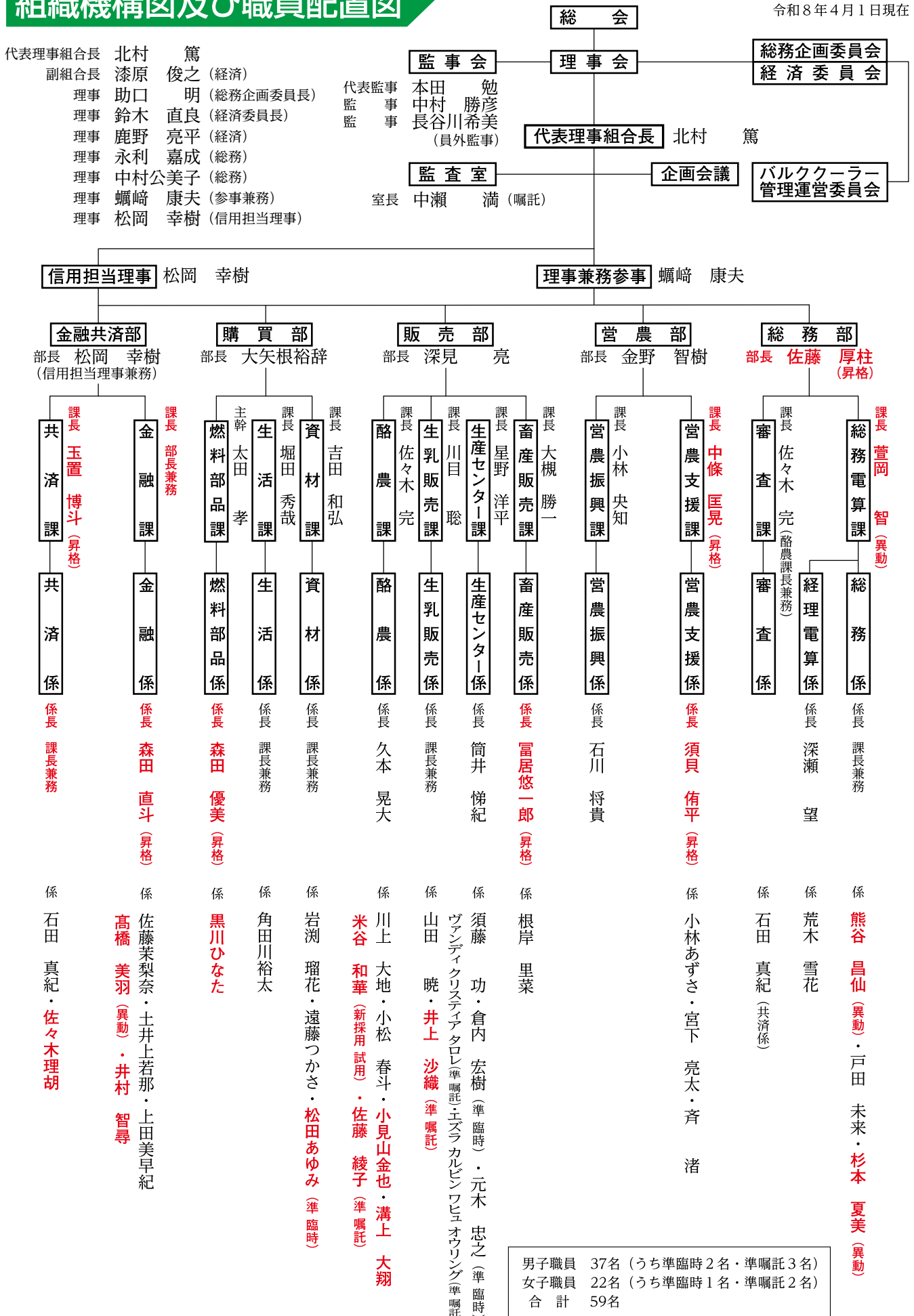

男子職員	37名 (うち準臨時2名・準嘱託3名)
女子職員	22名 (うち準臨時1名・準嘱託2名)
合計	59名

当組合はカスタマーハラスメント（理不尽な要求や言動、迷惑行為）から役職員を守るとともに、サービスを適正に提供するため、取組の基本姿勢を示した「カスタマーハラスメント対策基本方針」を制定しました

カスタマーハラスメント対応基本方針

制定：令和8年1月8日
計根別農業協同組合

1. はじめに

計根別農業協同組合（以下「当組合」と表記）は、組合員・地域の皆さまを含めた利用者からのご意見・ご指摘に真摯に対応し、信頼や期待に応え、より高い満足を提供することを心がけています。

そのためには、全役職員が心身ともに健やかに、いきいきと活躍できる、安全・安心で働きやすい職場環境を確保することが、重要と考えています。

昨今、社会通念上相当な範囲を超えた要求や言動については、カスタマーハラスメントとして社会問題化しており、職場環境の悪化を招く、ゆゆしき問題となっています。

当組合は、日ごろの取引や対応において、組合員・利用者及び取引先の皆さまに誠実に対応することを第一に掲げておりますが、仮に社会通念の範囲を超えた要求や言動が組合員・利用者の皆さまからあった場合には、寂然とした態度で組織的に対応します。

2. カスタマーハラスメントの定義

当組合では、「組合員・利用者及び取引先の皆さまからのお申し出・言動のうち、役職員が従事する業務の性質その他の事情に照らして社会通念上許容される範囲を超えたもの（社会通念に照らし、当該言動の内容が契約内容からして相当性を欠くもの、又は、手段・態様が相当でないもの）により、役職員の就業環境が害されるもの」と定義いたします。

【対象となる行為の例（これらに限るものではありません）】

- 当組合の提供する商品・サービスに瑕疵・過失のない商品交換の要求、金銭補償の要求、謝罪の要求
- 当組合の提供する商品・サービスの内容とは関係のない要求
- 身体的な攻撃（暴行、傷害） ・精神的な攻撃（脅迫、中傷、名誉棄損、侮辱、暴言）
- 威圧的な言動 ・土下座の要求 ・継続的な（繰り返される）、執拗な（しつこい）言動
- 拘束的な行動（不退去、居座り、監禁） ・差別的な言動
- 性的な言動・セクシュアルハラスメント ・職員個人への攻撃、要求・プライバシーの侵害

3. カスタマーハラスメントへの対応

当組合は、以下の体制を構築しています。

- カスタマーハラスメントへの対応方法や手順等を定めた「カスタマーハラスメント対応要領」の制定
- 役職員への教育・研修の実施 ・職員のための相談窓口、メンタルケア体制の整備等

そのうえで、カスタマーハラスメントであると判断した場合には、役職員一人ひとりを守るため、組織で毅然とした対応を行います。

なお、カスタマーハラスメントが継続する場合や、特に悪質と判断される場合等には、警察・弁護士と連携するなどし、厳正に対応いたします。

4. 組合員・利用者及び取引先の皆さまへのお願い

当組合は、今後も引き続き、農業と地域社会に根差した組織として、組合員・利用者及び取引先の皆さまと良好な関係を築いてまいりますので、ご理解とご協力のほどよろしくお願い申し上げます。

JAけねべつ **週休二日制** 実施のお知らせ

平素は格別のご高配を賜り、厚く御礼申し上げます。

令和8年4月1日より週休2日制を導入し、営業時間を変更させていただくこととなりました。詳しくは下記をご確認ください。**制度導入に伴い日直業務を廃止します。**

ご不便をおかけいたしますが、何卒ご理解賜りますようお願い申し上げます。

業 務	平 日	土曜日	祝日	日曜日	備 考
事務所 (下記業務を除く) 各部全業務	8:30~17:00	休業			土日祝は事務所閉所となりますので、日直対応はありません
共済課窓口	8:30~17:00	休業			○事故の時は 0120-258-931 (JA共済事故受付センター) ○レッカーロードサービス (故障の応急対応等)は 0120-063-931 (JA共済サポートセンター)
金融課窓口	8:30~16:00	休業			
ATM	8:45~17:30	休業			
生活店舗 (Aマート)	9:00~17:30	休業			
資材店舗 (ふぁーまっく)	8:30~17:00	休業			日直業務廃止ため、休業日は開きません
給油所 (スタンド)	8:30~17:30			休業	
人工授精業務	8:00~17:00 ※自動受付システム対応				午前の受付：9時締切 午後の受付：12時締切
生乳販売課	8:30~17:00	休業 ※当番対応有			緊急対応：090-2342-3221 (生乳販売課専用携帯番号)
畜産販売課	8:30~17:00	休業 ※市場受付はFAX対応			市場受付FAX番号： 0153-78-2282



スプリングフェア 出店



サマーキャンプ



計根別
ジュニア
ホルスタイン
クラブ

R8年度



新入会員募集!

計根別ジュニアホルスタインクラブは、
R8年度も新入会員を募集しています!

小学1年生から加入できます。加入を希
望される方は計根別農協酪農課まで!

会費/会員1名2,000円、1件5,000円

親子 学習会



中標津農高生との交流





春の園芸市・ タイヤフェア

4月15日^水

午前9時～午後2時

会場／資材倉庫前



開催します!

2026 スプリングフェア

5月23日^土

午前9時30分～午後2時

会場／JAけねべつ
躍進グリーン広場



事故にあった!

故障して動かない!!

こちらに
お電話ください!

24時間 365日 事故受付とアドバイス

事故等の場合には
JA共済
事故受付
センター
0120-258-931

レッカー移動や故障時の応急対応が必要な場合には
JA共済
サポート
センター
0120-063-931



レッカーサービス

走行不能となった場合の
修理工場までの運搬に
かかる手配や費用を
サポートします。



ロードサービス

走行不能となった場合の
その場での応急修理に
かかる手配や費用を
サポートします。



レッカー・ロード費用共済金

1回の事故について
レッカー費用・ロード費用を合算して

15万円まで保障

※レッカー・ロード費用保障事項が締結されている場合、
レッカー・ロードサービスをご利用いただけます。

JA共済サポートセンターへの
事前連絡でさらに安心!

レッカー
サービス 限度額15万円を超えて
運搬距離が無制限!

燃料給油
サービス ガソリン等を最大10ℓまでお届け
(1年に1回)

宿泊帰宅等サポート

走行不能となった場合の
緊急の宿泊費用や公共
交通機関での帰宅費用
をサポートします。



陸送等サポート

修理完了後の車の引き
取りにかかった陸送費ま
たは往路1名分交通費を
サポートします。



※ご契約のお車の燃料切れにより生じた損害(電
気自動車である場合の電池切れを除く)は保障
の対象とはなりません。

※宿泊費用、帰宅等費用、陸送等費用は、ご契約
のお車が走行不能となり、修理工場等まで搬送
された場合に限り、共済金をお支払いします。

※宿泊帰宅等サポートおよび帰宅等サポートは
ご利用対象者1名につき1万円を限度としてお
支払いします。(飲食等に要した費用は除く。)

※陸送等サポートは15万円を限度としてお支払
いします。

夜間休日 現場急行サービス

JAの営業時間外にJA共済事故受
付センター(フリーダイヤル)へご連
絡いただいた事故
について、対応員
が事故現場に急
行し、事故状況の
聞取りなどを行
います。



※本サービス受付時間は、平日:0時~8時、17
時~24時、土日・祝日:終日です。

※事故現場からお電話いただき、ご利用者さまが
現場急行をご希望された事故が対象となります。

※原則として、対応員の出勤拠点から事故現場
まで30分程度で到着できることが条件となりま
す。ただし、高速道路上、離島、山間部など一
部の場所は本サービスの対象外となります。

※JA共済より業務委託を受けたALSOKの対応
員が急行します。

夜間休日 初期対応サービス

JAの営業時間外にJA共済事
故受付センター(フリーダイヤル)へご連絡いただいた事故
について、初期対応専任のスタ
ッフがご利用者さまからの相
談対応や相手方への迅速な対
応(事故受付の連絡・修理工
場への連絡・代車の手配等)を
行います。

※本サービスの受付時間は、平日:17時~
21時(対応は22時まで)、土日・祝日:9時
~21時(対応は22時まで)です。

※対人賠償事故(人身傷害事故を含みます)
、対物賠償事故、車両賠償費用保障特
約のついた車両単独事故が対象となりま
す。

※ご契約内容が確認できない場合、既にご
加入先のJAの損害調査サービス担当
者が対応中である場合等、本サービスを実
施できない場合があります。

休日 契約者面談サービス

JAの営業時間外にJA共済事
故受付センター(フリーダイヤル)へご連絡いただいた事
故について、休日面談専任
のスタッフがご利用者さまを
訪問もしくはお電話にて、事
故に関するご質問・ご相談に
親身にお応えします。

※本サービスの受付時間は、金
曜・祝前日:17時~24時、土
曜:終日、日曜・祝日:0時~17
時です。

※対人賠償事故で、事故の相手
方が入院または死亡された場
合が対象となります。

※JA共済より業務委託を受けた休
日面談専任のスタッフが対応し
ます。

■各種サービス共通の注意事項(サービスのご利用にあたっては所定の条件があります。)
※交通事情、気象状況等により、サービス業者の到着に時間がかかる場合またはサービスのご提供ができない場合があります。
※本資料は各種サービスおよび保障に関するすべての内容を記載しているものではありません。詳細につきましては「重要事項説明書(契約概要・
注意喚起情報)」および「ご契約のしおり・約款」により必ずご確認ください。
※このチラシの記載内容は令和8年4月時点の取扱いによるものです。

お問い合わせ先

JAけねべつ 共済課

北海道標津郡中標津町計根本通東3丁目17番地1
Tel0153-78-2111 Fax0153-78-2114

JA共済

26019990055

令和7年度第73回卒業証書授与式を挙行了しました。

3月1日(日)に29名の卒業生を対象に卒業式を行いました。来賓として町長の西村穰様を始め9名の来賓にご臨席を賜り、ご祝辞を頂戴したほか在校生代表が送辞を述べ、卒業生代表が答辞で答えました。前日の同窓会入会式では会長の清原孝志様から歓迎の言葉がありました。式後に卒業生は保護者に対し18年間の感謝の気持ちを伝える事もできたのではないかと思います。4月9日(休)には入学式を開催し、新入生を迎え、新学期をスタートさせます。



卒業式の様子

FarmAge 放牧シミュレーションを 実施しました。

3月13日(金)生産技術科の生徒1、2年生27名を対象にFarm Ageの徳永様をお迎えし、企業の取り組みを知ることで、農業に対する多角的な視点や考え方を学び、ボードゲームを通して放牧酪農の経営について知るという目的で実施しました。



ファームエイジ放牧シミュレーション

計根別寄せ植え講座を開催しました。

3月14日(土)中標津町交流センターで生産技術科の2年生植物活用研究班の生徒9名が授業で育てたビオラ・プリムラを利用し、地域の方々に寄せ植えのサポートを行いました。また、本校と企業の共同研究した光合成細菌の普及講座や花の販売も併せて実施しました。町民の方々に農高の教育活動や取組をPRすることと花の持つ心理的なリラクゼーション効果などの役割も地域の方々とともに学ぶことができました。



寄せ植え講座

普通救命講習で命の尊さを実感しました。

3月16日(月)1学年を対象に救急救命講習を実施しました。中標津消防署から5名の職員様をお招きし、胸骨圧迫、人工呼吸、AEDの使用について実践的に講義していただきました。

生徒たちは一生懸命講習に取り組みました。胸骨圧迫で重要なことは、「早く、強く、絶え間なく」続けることだと教わりました。今回の講習を通して、どこに連絡し、どのように対処すればよいのか、いざという時に備えることができました。



救急救命講習

皆様のお越しをお待ちしています!

令和8年度の学校の公開事業を掲載させていただきます。中標津農高生の元気に活躍する姿を地域の皆様にも紹介します。今年はキッチンカーの導入もあります。地域の販売会などへの出店は学校ホームページでもお知らせしますので、ぜひ足をお運びください。

日時	行事名	会場
5月11日(月)	校内意見発表大会	中標津町総合文化会館しるべっと
7月12日(日)	令和8年度 第64回農高祭	本校
12月15日(火)	校内実績発表大会	中標津町総合文化会館しるべっと



衛生的乳質改善 シリーズ⑨ **生菌数削減**：(1)牛床管理で牛体をきれいに (2)ミルカーの洗浄の基本と日々のチェック(洗剤の減り・洗浄水の温度)

生菌数とは、生乳1mlあたりの細菌の数を0.1万単位で測定し、集乳旬報等に表記されています。

R7年9月号の農協だよりに既出のとおり生菌数は、乳質評価ランクに応じて**乳質乳代に差が出ます(2~5円/kg)**。

生乳中の細菌は、①細菌を混入させない搾乳衛生(牛体をきれいにする特に乳房)、②適切な搾乳機器(ミルカー、バルククーラー)の洗浄・殺菌、③バルク乳温の適切な管理、これらについて不具合があると増加します。今回は、①および②について確認します。

1 牛体をきれいに

牛体の汚れ(特に乳房)は、乳房炎や乳質低下の原因となります。また、乳頭清拭に時間がかかり搾乳の作業効率も低下します。表1の内容を確認し、牛体をきれいにするためにできることを実行しましょう。

2 洗浄の基本

▲洗剤のラベル記載事項を遵守しましょう!

搾乳機器やバルククーラーは、ほとんどが自動洗浄となっていますが、きちんと洗浄、殺菌が行われているかどうか都度、確認することが大切です。

現地事例から…

体細胞数の高い牛(乳房炎の牛)を特定し、その牛を別搾り(廃棄)すると生菌数が激減した事例もあります

表1 飼養形態別牛体の管理方法

	つなぎ	フリーストール
牛床管理	敷料の使用・量を増やす	
	衛生資材の使用、乾燥促進	
	カウトレーナーの利用	—
	サイドパーテーションの活用	—
環境	除糞の頻度を増やす	スクレーパーの頻度を増やす
牛体管理	乳房の毛刈り、毛焼き	
	尻尾のトリミング、断尾	
	尻尾のつり下げ	—

(1)洗浄の4要素を確認

濃度	濃度が低いと洗剤の効果が十分に発揮できません ※濃度が高いと無駄になったり、機器に悪影響を与えます	温度	温度が低いと洗剤の効果が不足して、洗浄した乳成分(汚れ)が再付着します ※洗浄開始時の貯湯温度が70℃以上で、 洗浄後の排水温度が40℃以上 になっていますか?
時間	洗剤と汚れが接触している時間(5~15分)が必要です	水量	水量が不足すると、①遜正なスラグ流ができません ②洗浄水が循環不良となります、したがって、正しい洗浄ができません

(2)洗浄手順の確認

- ☑アルカリ洗浄前に「すすぎ」が十分されていますか?
- ☑酸洗浄前にアルカリ洗浄を行なっていますか?
- ☑搾乳前に「殺菌」が行われていますか?
※殺菌剤の残香を確認

(3)機器の確認

- ☑ゴム、消耗品類は定期的に交換していますか?
- ☑自動洗浄システムは、プログラムどおり作動していますか?



▲写真1 洗剤残量の目安



▲写真2 洗剤の保護(光が当たらないように覆っています)

洗剤が適切に供給されているか把握するためにボトルに養生テープを貼り、定期的に油性ペンで液面に目印をつけ確認しています(写真1)。

また、洗剤は直射日光を避けて冷暗所及び凍結しない場所に保管して下さい(写真2)。

飼料用とうもろこしにおける倒伏リスクと収量性を考慮した栽植様式

畜産試験場
飼料生産技術グループ
今 啓 人

購入飼料価格の高騰が続く中、飼料自給率の向上は畜産経営の安定に直結します。飼料用とうもろこしの多収化技術である密植と倒伏リスクの低減効果がある狭畦を組み合わせた「狭畦密植栽培」は、倒伏リスクを高めずに5%以上の増収が期待できます。

以下に、その概要を紹介します。



写真1 慣行の畦間75cmと狭畦栽培

○倒伏リスクを高めずに多収となる栽植様式

過去の成績で倒伏リスクが低いことが分かっている畦幅75cm、栽植密度7,500本/10aの栽植様式（以下、対照区）を比較対照とし、より多収で倒伏リスクが低い栽植様式を、いくつかの栽培試験と統計的手法とを組み合わせ推定したところ、畦幅60cm、栽植密度8,700本/10a程度が有望でした。

実際に、推定された栽植様式（以下、狭畦密植区）で栽培試験を行いました。調査は、2024年と2025年の2年間、十勝管内の新得町で相対熟度（RM）85～90日の4品種、帯広市でRM90～96日の4品種を用いて、収量と倒伏リスクの指標値（HPR値、数字が小さいほどリスクが小さい）を確認しました。その結果、狭畦密植区は、RM85～90日の品種で8%、RM90～96日の品種で6%多収、HPR値は品種の早晚性に関わらず、対照区と同等以下でした。

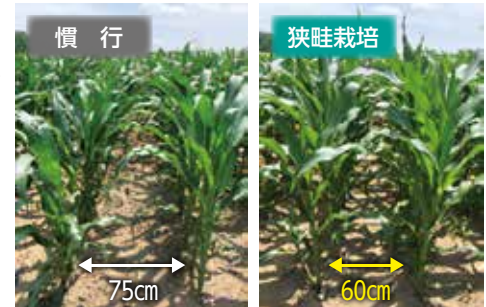
○根室管内での実証試験

2025年に、RM90日クラスの品種を用い、根室管内の農家圃場で実証試験を行いました。狭畦密植区は対照区と比較して、乾物収量が15%多く、HPR値は対照比93%（倒伏リスクが低い）でした。

○おわりに

本成果は畦幅60cmで検証しましたが、必ずしも“きっちり60cm”にしなければ効果が出ないわけではありません。現行より少し畦幅を狭めるだけでも、一定の効果は期待できます。ただし、注意したいのは栽植密度。畦幅を狭める場合は株間もあわせて調整することがポイントです。

また、実際に導入する際の留意点もあります。播種機の列数を変えずに畦幅を75cmから60cmへ狭めた場合、播種作業時間は26%程度増加します。機械体系、労力とのバランスも含めて、総合的に判断することが重要です。



図1 根室管内における実証試験（2025年）

HPR 値：倒伏リスクの評価指標で、値が低いと倒伏リスクが低いことを示す。

生乳販売情報

令和7年度2月末 管内農協生乳受託実績表

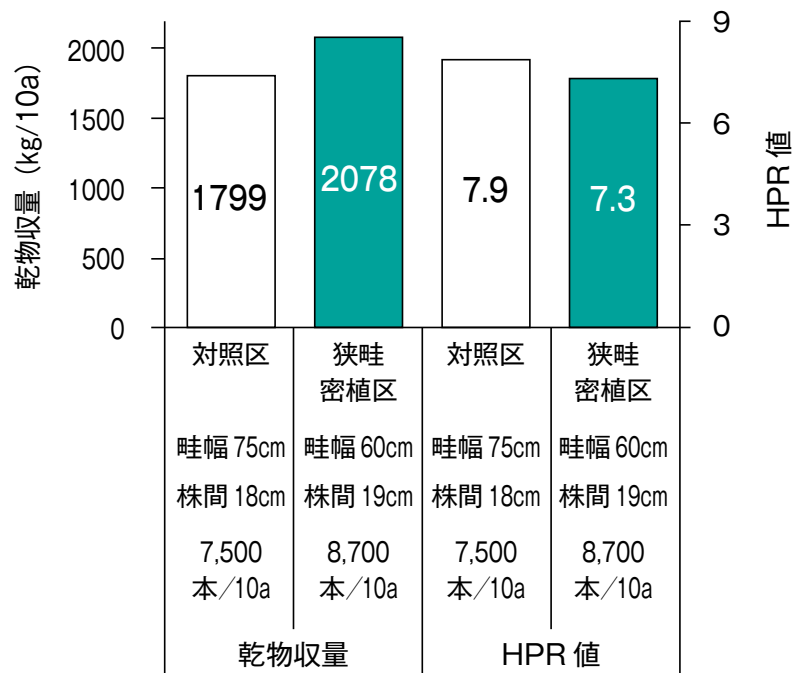
(kg)

農協名	月計		累計		搾乳戸数	
	乳量	前年比	乳量	前年比		
J A 標津町	8,536,930	96.8	100,055,147	97.9	115	
J A 中標津町	12,278,441	101.7	144,902,970	106.8	150	
J A けねべつ	6,797,881	95.1	81,534,565	97.3	106	
J A 中春別	9,157,641	99.6	107,916,248	98.6	141	
道東あさひ	西春別支所	6,852,686	97.7	80,245,567	97.9	96
	上春別支所	5,793,624	100.4	66,885,190	100.4	57
	別海本所	11,683,051	97.4	140,498,516	100.1	193
	根室支所	4,092,790	100.3	48,556,780	100.8	65
	小計	28,422,151	98.5	336,186,053	99.7	411
合計	65,193,044	98.6	770,594,983	100.3	923	

市場情報

ホクレン根室家畜市場 一般市場 3月25日開催分

税込み

畜種	出場	成立	最高	最低	平均	先月との差
乳牛・ホル育成	20	19	401,500	44,000	195,974	-156,072
乳牛・ホ無育成	0	0	0	0	0	0
乳牛・ホル初妊	7	7	743,600	388,300	559,429	-115,311
乳牛・ホル無初妊	0	0	0	0	0	0
乳牛・ホル経産	22	22	561,000	173,800	338,300	-104,588
乳牛・ホル無経産	0	0	0	0	0	0
肉素・黒毛和種・メス	3	3	479,600	381,700	442,200	53,167
肉素・黒毛和種・オス	7	7	555,500	375,100	475,671	-63,696
肉素・黒毛和種・去	0	0	0	0	0	0
肉素・乳用交雑・メス	1	1	110,000	110,000	110,000	-100,100
肉素・乳用交雑・去	0	0	0	0	0	0
肉素・ホル中牝・メス	2	2	115,500	106,700	111,100	111,100
肉素・ホル中牝・オス	0	0	0	0	0	-33,550
肉素・ホル中牝・去	2	2	231,000	113,300	172,150	172,150
肉素・ホル・メス	25	22	401,500	6,600	262,700	56,921
肉素・ホル・オス	0	0	0	0	0	0
肉素・その他・メス	0	0	0	0	0	-1,100
肉素・その他・オス	0	0	0	0	0	0
肉素・肉専用種・メス	1	1	181,500	181,500	181,500	181,500
初生・黒毛和種・メス	39	39	496,100	347,600	446,262	31,054
初生・黒毛和種・オス	88	88	672,100	91,300	475,213	22,280
初生・乳用交雑・メス	115	114	284,900	3,300	170,645	17,866
初生・乳用交雑・オス	148	148	298,100	6,600	209,535	25,256
初生・ホル・オス	48	48	172,700	110	99,761	28,813
初生・ホル乳用・メス	26	26	270,600	33,000	175,958	41,758
初生・異性双児・メス	3	3	8,800	5,500	7,700	440
初生・その他・メス	0	0	0	0	0	-4,400
初生・その他・オス	1	1	19,800	19,800	19,800	18,700
廃用黒毛和種	0	0	0	0	0	-214,500
廃用・乳用交雑	1	0	0	0	0	0
廃用・ホル	183	183	440,000	34,100	220,445	-16,601
廃用・その他	1	1	326,700	326,700	326,700	103,620

ホクレン十勝地区家畜市場 (音更町)

税込み

畜種	出場	成立	最高	最低	平均	先月との差
肉牛(和牛)市場 3月3日開催分						
肉素・黒毛メス	409	407	855,800	275,000	748,441	30,800
肉素・黒毛メスET	429	422	915,200	446,600	776,754	22,663
肉素・黒毛メス計	838	829	915,200	275,000	762,853	25,389
肉素・黒毛オス	0	0	0	0	0	0
肉素・黒毛去勢	515	509	1,094,500	446,600	860,072	49,076
肉素・黒毛去勢ET	708	696	2,736,800	416,900	915,818	59,527
肉素・黒毛去勢計	1,223	1,205	2,736,800	416,900	892,271	56,699
肉素・肉専用種雌	0	0	0	0	0	-414,700
肉素・肉専用種去	0	0	0	0	0	0
繁殖・黒毛	66	66	940,500	558,800	759,433	67,965
繁殖・乳用交雑	1	1	840,400	840,400	840,400	135,300
廃用・肉専用	0	0	0	0	0	0
廃用・黒毛	133	133	1,219,900	151,800	571,024	-12,253

計根別農協乳牛頭数・肉用牛頭数

3月1日現在

乳用種(区分)	頭数	先月との差
未経産12ヶ月未満	3,224	9
未経産12ヶ月以上	3,815	-97
その他の未経産	174	0
計	7,213	-88
経産牛(ホル)	8,810	61
その他の経産牛	176	4
計	8,986	65
合計	16,199	-23

ホクレン根室家畜市場 乳牛市場 (セル) 3月26日開催分

税込み

畜種	出場	成立	最高	最低	平均	先月との差
乳牛・ホル初妊	562	462	1,013,100	324,500	692,814	-362,206
乳牛・ホル初妊ET	124	117	1,315,600	473,000	929,340	-402,814
乳牛・ホ無初妊	6	6	727,100	441,100	566,317	-151,512
乳牛・ホ無初妊ET	1	1	1,023,000	1,023,000	1,023,000	1,023,000
乳牛・ホル経産牛	0	0	0	0	0	0
その他の乳用種	0	0	0	0	0	-369,600
合計	693	586	1,315,600	324,500	739,307	-349,029

計根別農協(ホクチクファーム) 初生トク *単価 3月30日現在 1,900円/kg

肉用種(区分)	頭数	先月との差
黒毛和種メス	475	-10
黒毛和種オス	169	10
計	644	0
合計	644	0
総合計	16,843	-23

まちがいさがし

右のイラストには左のイラストと違う部分があるが5カ所あります。間違っている部分を左下の枠内の数字で探しましょう。

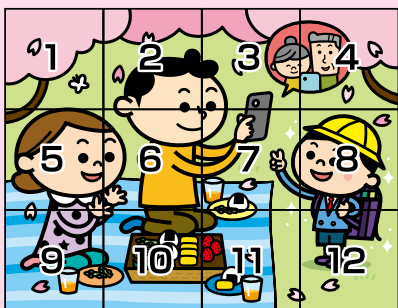
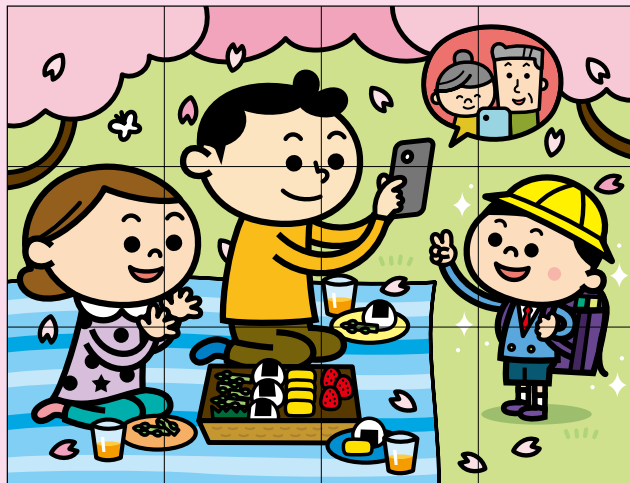
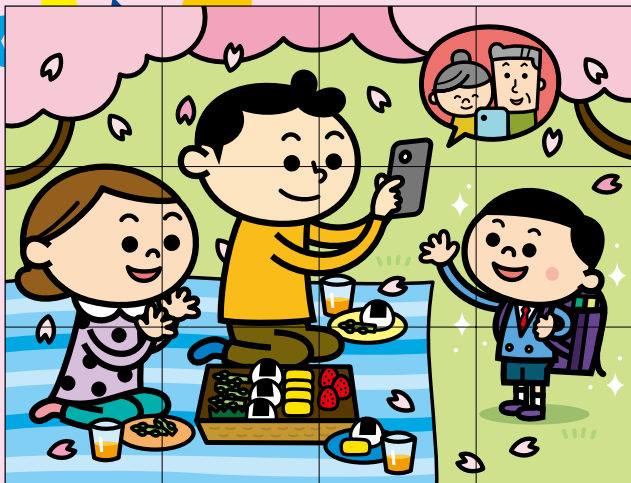

まちがいさがし3月号の答え

1 3 7 9 11

抽選の結果下記の方が当選いたしました。
プレゼントを営農支援係でお受け取りください。

※《応募方法》《締め切り》につきましては、最終ページ下段をご覧ください。

きりとり線

まちがいさがし 4月号の答え

--	--	--	--	--

住所

氏名

TEL

「つぶやくべえ〜」へ投稿する+イラストコーナー

きりとり線

3月号の当選者

中村もと子さん
有原 洋子さん
呉 昂希飛さん
影山 文雄さん
山下 博美さん



今回は販売部 酪農課、
小見山 金也 係が
抽選しました！

← jakenebetsu



JAけねべつ【公式】/酪農

0 0 0
投稿 フォロワー フォロー中

New

北海道中標津町の農業・酪農情報をお届けする公式アカウント。

🐄 牛乳・乳製品の魅力発信

🏡 地域の農ライフを紹介

📅 イベント・お知らせ

#中標津 #酪農 #JAけねべつ #道東 #牛乳

📍 インターンシップ、新規就農のお問い合わせは下記リンクへ

🌐 www.ja-kenebetsu.com

フォロー

今月の

シャッター
チャンネル
mini



公式Instagramはじめました！いいね&フォローお願いします☆彡

この写真を見て一句！



先月のお題は「夜桜」でした！

望郷の 想ひふつつつ 桜咲く

(小田慶喜さんの作品)

夜桜や 心の隙間埋めらるる

(小田和子さんの作品)

見せたしと 告げて散りゆく 夜桜よ

(華子さんの作品)



例文

風薫る 君が歩んだ 通学路

(ゴイゴイスーさんの作品)

春は転勤や進学の時期で環境が新しくなる時期ですね。
寂しい別れも新しい出会いもある季節ですので、新たな環境を大切に過ごして下さいね。
余談ですが、俳句のテーマに使っているほとんどの写真はJA職員が撮影しています。今回のテーマ写真は昨年入組した職員が高校生の時に撮影してくれた写真なんです。ぜひ新しい視点で楽しんでみてください。
今回の俳句のテーマは「花の便り」です。素敵な作品をお待ちしております(4月20日締切)。
応募先①営農部FAX(78-2048)②つぶやくべえ〜に記入・投函
また、お題の写真も募集しております。素敵な写真がありましたら、是非ご提供してください。



編集/計根別農業協同組合 営農部 営農支援課
発行日/令和8年4月10日

- 「まちがいさがし」正解者5名の方にすてきなプレゼントをさしあげます。なお、正解者多数の場合は抽選とさせていただきます。
- 《応募方法》前ページの点線の部分を事務所入り口に設置している投書箱へ。または、営農支援係までFAX(78-2048)をお願いします。
- 《締め切り》2026年4月20日まで
当選者の発表は「けねべつ」2026年5月号誌上